EL DIARIO PALENTINO

N.º REFUNDIDO 10.867 — Fundado en 1882 y 1890

(Depósito Legal: P-2-1958) Razon Social: «El Diario Palentino-El Dia de Palencia, S. L.». Mayor, 99.

(Franqueo Concertado)

EL DIA DE PALENCIA

Director: JOSE LUIS ALONSO ALMODOVAR

(Oficinas, (Tfno. 722690). Redacción, (Tfno. 723942). Administración (Teléfono 722333 Mayor, 99

Apartado de Correos, 17

SABADO 25 SEPTIEMBRE 1976

EDICION TARDE

10 PESETAS

Satisfacción por el acuerdo de RHODESIA

Reunión de cinco presidentes negros

LONDRES. — Tras su viaje a Africa en el que parece haber convencido al Gobierno de Rhodesia de aceptar un Gobierno negro, el secretario de Estado norteamericano Henry Kissinger se ha reunido con el secretario de Asuntos Exteriores inglés, Anthony Crosland para discutir los arreglos necesarios para establecer en Rhodesia un Gobierno interino, antes de regresar a Estados Unidos.

En dos años habrá Gobierno de mayoría indígena

"Una real esperanza de paz", comentan en Londres

Londres, 25. (Efe). — La aceptación por parte del primer ministro rhodesiano Ian Smith de las propuestas para una transferencia del poder a la mayoría africana es considerada hoy por la prensa de Londres como el fin de una rebelión y el comienzo de una nueva era en Rhodesia.

En este aspecto profundiza particularmente "The Times" que califica la alocución de ayer de Smith como " un hito histórico" y afirma que el premier rhodesiano ha tenido que rendirse a las pretensiones de Sudáfrica y Estados Unidos.

El liberal "The Guardian" señala también el importante papel jugado por Sudáfrica en la decision de Smith, ya que éste no podría sobrevivir sin la ayuda de su poderoso vecino.

Varios comentaristas, entre ellos el del "Daily Telegraph" consideran que la garantías que dice Smith haber recibido para que cese la actividad guerrillera en Rhodesia, no pueden considerarse infalibles, ya que ningún Gobierno exterior puede detener a las guerrillas nacionalistas si éstas no están de acuerdo con los términos de las proposiciones aceptadas. Unicamente, opinan los comentaristas, podrían interceder ante los jefes de los Estados Africanos que albergan los campos base del movimiento guerrillero.

En este sentido, se pone de relieve que el primer ministro británico James Callagham estuvo anoche en contacto telefónico con el presidente Nyerere de Tanzania y durante el día de hoy tratará de hablar con otros líderes africanos para determinar su reacción al acuerdo y su posición ante el mismo.

En los círculos políticos de Londres se concede gran importancia a la reunión que hoy sostendrán en Lusaka varios jefes de Estado africanos para examinar la nueva situación en Rhodesia y decidir si apoyan o no la transferencia de poder en los términos expuestos por Ian Smith. El punto más crucial de la reunión, será la decisión sobre el cese de la actividad guerrillera. En caso afirmativo, la responsabilidad de desarmar a las guerrillas recaería en el presidente de Mozambique Samoa Machel ,en cuyo territorio se encuentran los más importantes contingentes guerrilleros.

El acuerdo rhodesiano ha sido acogido con satisfacción en Londres a nivel oficial y con mayores muestras de alegría por el partido conservador, señalando la extrema derecha de éste, representada por el grupo parlamentario "Monday Club" que "Sudáfrica ha vendido a Ian Smith en su propio provecho".

REUNION DE CINCO PRESIDENTES NEGROS

Lusaka, 25. (Efe-Reuter). — Se espera que se reúnan hoy cinco presidentes africanos negros, para tratar sobre la aceptación del primer ministro rhodesiano Ian Smith, de un Gobierno de la mayoría indígena

(Continúa en sexta página)

GRUPOS POLITICOS

El comité de enlace de la oposición se reúne en Valencia

Busca un programa unitario de ruptura

Valencia, 25. (Cifra). — Poco antes del mediodía inició su reunión en el hotel «Rey Don Jaime», de Valencia, el «Comité de Enlace» de las instancias unitarias de la oposición.

Es la primera reunión de este organismo de enlace constituido en el plenario de la oposición celebrado en Madrid el pasado día 4.

La reunión de hoy tiene por objeto discutir el siguiente orden del día:

Punto primero: Establecer un programa unitario de ruptura democrática que abra un período constituyente, de acuerdo con las siguientes premisas: Libertades políticas, libertad sindical, amnistía sin exclusiones de ningún género y derechos políticos de las nacionalidades y regiones.

Punto segundo: Proyecto de articulación unitaria a nivel de Estado español de las instancias unitarias de la oposición democrática. Los acuerdos que se adopten hoy serán discutidos en las distintas coordinaciones y posteriormente en un pleno de la oposición.

Asisten a la reunión: Por «Coordinación Democrática», Antonio García Trevijano (Agrupación de Demócratas Independientes), y Simón Sánchez Montero (PCE); por la «Taboa» de Galicia, Andrés Eguibar (de la Federación Socialista Gallega-PSOE); por «Coordinación» canaria, José Joaquín Díaz Aguilar (Grupo Demócrata Independiente); por Asamblea, de Cataluña, José Bonet (Asamblea de Intelectuales), y Jorge Marsal (Convergencia Socialista); por el «Consell» de las Asambleas Democráticas de las Islas Baleares, Néstor Torres (PCE), de Ibiza e Isidro Forteza (Movimiento Comunista), de Mallorca, y por la «Taula» valenciana, Doro Balaguer (PCE) y Carlos Dolc (Movimiento Comunista).

A la hora de comenzar la reunión no habían llegado Angel Guerreiro (PC gallego) y José Carlos Mauricio (PC de Canarias), que habían anunciado su presencia. No han asistido, aunque estaban convocados representantes del «Consello» gallego. Tampoco asiste el «Consell» de Cataluña, aunque seis de sus grupos integrantes han dirigido un comunicado al Comité de Enlace del que se dará cuenta esta tarde.

Un portavoz de tres grupos andaluces (Juntas Liberalistas, Partido popular Democrático y PS de Andalucía), se presentó en la reunión para participar en «Representación de Andalucía», pero el Comité de Enlace rechazó su presencia indicando que sólo tenían mandato estricto para discutir los dos puntos del orden del día. El portavoz de los grupos andaluces dijo a los periodistas que había que lamentar, una vez más, la marginación de Andalucía

(Continúa en sexta página)

Declaración episcopal sobre la enseñanza

Derecho de todos los bautizados a una formación religiosa

No puede haber descriminación económica en la elección del tipo de educación

Madrid, 25. (Cifra). — "La exigencia insoslayable de extender la enseñanza a todos los ciudadanos, como respuesta al derecho que todos tienen a niveles básicos de formación, ha de incluir el propósito efectivo de respetar otras exigencias no menos importantes, como son el derecho de todos los bautizados a una formación religiosa en el ámbito escolar, el derecho de los padres de familia a elegir el tipo de educación que deseen para sus hijos, sin discriminación de carácter económico, el derecho de los miembros de la sociedad o de los grupos sociales a crear centros de enseñanza al servicio de todos".

Así afirma la Comisión Permanente del Episcopado, en un amplio documento de 21 folios, que ha hecho público hoy y que ha sido elaborado en la reunión que dicho organismo ha celebrado esta mañana.

La declaración de los obispos se divide en una "introducción", dos capítulos —"el derecho a la educación desde una perspectiva humana y cristina", y "orientaciones prácticas"— y "conclusión".

DERECHO DE LOS CIUDADANOS A LA EDUCACION INTEGRAL Y RELIGIOSA

La formación integral exige que, al mismo tiempo que se desarrollan aspectos de la personalidad, se atienda a la dimensión religiosa. La apertura del hombre a lo trascendente es una dimensión constitutiva radical del ser humano. Por ello, una formación integran exige que se preste atención al universo religioso de la persona.

Además, "todos los bautizados tienen derecho a una educación cristiana que, al mismo tiempo que consigue la madurez de la persona humana, desarrolla una conciencia cada vez mayor del don recibido de la fe, un conocimiento gradual del misterio de la salvación y una visión cristiana del hombre y del mundo".

La efectividad de este derecho corresponde a la familia, a la parroquia y a la escuela, "lugar privilegiado para la transmisión de unos conocimientos orgánicos de la fe".

NECESIDAD DE UN ORDENAMIENTO LEGAL QUE FACILITE LOS DERECHOS

Los obispos recuerdan que toda escuela» que cumpla con las condiciones mínimas exigidas por el bien común, debe ser considerada como formando parte de un servicio de interés general". En consecuencia, señalan, entre otros los siguientes puntos.

(Continúa en séptima página)

LOTERIA NACIONAL

36921

(TRES MILLONES)

Lista completa en SEXTA página

Con «impresión de empate a cero»

Serán unas elecciones reñidas

FORD y CARTER aburrieron en su «duelo televisado»

FILADELFIA. — El presidente Ford y el candidato demócrata a la Presidencia Jimmy Carter, se estrechan las manos antes del comienzo del debate televisado a todo el país, que se ha celebrado en Filadelfia. — (Telefoto AP-Europa Press)

Wáshington, 25, (Efe). — Por Carlos F. Liébanas).

Los candidatos presidenciales norteamericanos Gerald Ford y Jimmy Carter lograron transformar un debate que se presentaba como algo histórico y decisivo para la elección presidencial en un ejercicio anodino y aburrido que dejó a los electores norteamericanos con las mismas interrogantes que tenían.

Esta hazaña, eminentemente negativa, dominó ampliamente la tercera semana de la actual campaña presidencial norteamericana que deja presagiar una elección el 2 de noviembre muy igualada con un porcentaje muy alto de indecisión hasta el último momento.

Decididamente, la Historia (con mayúscula), no quiere saber nada de dos hombres como Gerald Ford y Jimmy Carter después de haber mimado hace 16 años a otros dos políticos norteamericanos, Richard Nixon y John Kennedy, que supieron dar a los primeros debates televisados norteamericanos una dimensión que no tuvo el que se celebró en Filadelfia el pasado jueves por la noche.

El enfoque positivista y pragmático, propio de políticos profesionales con habilidad dialéctica, pero sin carisma histórico, de los dos actuales candidatos presidenciales contrastó grandemente con el enfoque más agresivo y de altura de los debates entre Nixon y Kennedy, que varias cadenas de televisión norteamericanas volvieron a difundir en vísperas del primer debate del jueves.

No es difícil vaticinar, que sea cual sea el ganador en las próximas elecciones norteamericanas, y a la vista de los logros de Ford y de Carter hasta el presente, el pueblo norteamericano no va a tener a su frente un presidente de gran talla, dispuesto a marcar con su impronta el devenir histórico internacional.

El estilo batallador y ramplón de Ford y Carter se acomodó bien de gran cantidad de porcentajes y cifras en un debate que tenía por tema la política interior y economía norteamericana.

Pero el elector norteamericano quedó aburrido y decepcionado, pese a los ataques personales que de vez en cuando se lanzaron los dos contendientes, y a pesar de que se trataba de temas de interés directo para él al estar relacionado con su bolsillo, su salud y el bienestar en el futuro.

EMPATE A CERO

La impresión de empate a cero goles que tiene en este fin de semana el público norteamericano puede muy bien provenir de la difusa impresión de que, a pesar de las promesas hechas por los dos candidatos hacia el futuro con el baile de miles de millones de dólares, ninguno de los dos aspirantes a presidente va a cambiar esencialmente el curso de las cosas, que van a seguir mejorando, o empeorando, por motivos absolutamente ajenos a la voluntad del futuro inquilino de la Casa Blanca.

Los primeros sondeos de opinión dieron una cierta ventaja, sin embargo, para el presidente Ford que, según los entrevistados, dio más sensación de seguridad y de confianza en su imagen de presidente en ejercicio que Carter, que tiene en su contra el ser el aspirante a derribar al candidato ya instalado.

Pero, como ponen de relieve otros comentaristas, desde otro punto de vista fue Carter el que sacó más partido de los debates al conseguir volver a encauzar el contenido de los mismos hacia temas de política tradicional.

"PLAY BOY"

Carter llegaba, en efecto, al debate de Filadelfia con un peligroso "handicap": Su inesperada y sorprendente entrevista a la revista "Play Boy", en la que discutió de las enseñanzas de Cristo y dijo que había cometido adulterio de pensamiento en muchas ocasiones al desear a muchas mujeres hermosas.

En la medida en que Carter evitó el resurgir de este tema ligero, en el debate, encauzándolo por temas más serios y tradicionales, logró así en

(Continúa en séptima página)

Consejo Nacional del Movimiento

Finalizó el estudio sobre el proyecto de Ley de la Reforma

Madrid, 25 (Cifra). — Después de doce horas de sesión ininterrumpida, la ponencia designada para informar el proyecto de ley de Reforma Política, compuesta por los consejeros nacionales señores Abella Martín, Gutiérrez Hubio, Navarro Alvarez, Ortí Bordás y Palomares Díaz, ha finalizado sus trabajos entregando el informe al presidente de la sección primera «principios fundamentales y desarrollo político», señor Fueyo Alvarez, que se encontraba en la sede del Consejo Nacional.

El Príncipe FELIPE en el festival de la Policía Municipal

MADRID. — El Príncipe Felipe asistió a los actos del Festival de la Policía Municipal, acompañado de las autoridades municipales. En el transcurso del acto el alcalde de Madrid, señor Arespacochaga le hizo entrega de la Medalla de dicho Cuerpo de Policía.

TRES MILLONES Y MEDIO DE CARTAS acumuladas en Madrid, en cuatro días

La huelga de carteros se extiende a Barcelona, Sevilla, Málaga, Bilbao, Zaragoza y Santander

MADRID. — Las sacas se amontonan en la sede central de Correos por la huelga de los carteros. — (Foto Europa Press)

Madrid, 25 (Cifra). — Los carteros madrileños han iniciado hoy su cuarto día de huelga, a la que se han sumado los funcionarios de Correos de otras seis capitales españolas.

Los huelguistas madrileños se concentraron a primeras horas de la mañana en las inmediaciones del Palacio de Comunicaciones en número de unos 500; las puertas de acceso al edificio estaban vigiladas por efectivos de la olicia armada.

Ante la persistente lluvia que comenzó a caer poco después del inicio de la concentración, los carteros se disgregaron en pequeños grupos que buscaron el amparo de los techados cercanos.

En el interior del edificio, el director general de Correos y Telecomunicaciones ha organizado personalmente la «Operación Mercurio» con voluntarios que se han presentado para la clasificación de correspondencia almacenada. Por el momento, se desconoce el eco que la llamada —a través de todos los medios de comunicación social— haya podido tener entre el pueblo madrileño. En esta labor, al parecer, han colaborado directamente todos los altos cargos de la Dirección General.

La ausencia de datos es debida a la imposibilidad de entrar en contacto con personalidades representativas de la dirección y de la oficina de prensa de Correos.

Por otra parte, según ha podido saber «Cifra» el cuerpo técnico de Correos integrado por unos 200 funcionarios, ha sido invitado a colaborar en la «Operación Mercurio» según ha manifestado a Cifra. Invitación que han declinado como apoyo a las reivindicaciones a los carteros.

La huelga se ha extendido también a Barcelona, donde esta mañana, no se ha realizado el reparto de corres-

(Continúa en séptima página)

M.C.D.2022

PALENCIA AL DIA

La cuesta de septiembre

En este sábado fin de semana, parece que la animación, a nivel de establecimientos y espectáculos no ha estado tan movida como en otras ocasiones.

En los establecimientos vienen quejándose de cierta atonía de clientes. Se acusa, indudablemente, algo de crisis dineraria. Palencia, tras las fiestas de San Antolín, que se celebraron bastante por todo lo alto, ha dejado ahora en no pocos bolsillos unos «números rojos» escalofriantes. Y a las alegrías antolineras han sucedido estas pesadumbres postferiadas ,que se reflejan, poderosamente, como se puede ver, en los establecimientos y espectáculos.

Mucho se ha hablado de la «cuesta de enero»; pero, al paso que vamos, parece que también tendremos que hablar de la «cuesta de septiembre», en Palencia, donde la escalada, tras del «demarrage» oinerario habido, generalmente, en torno a los festejos del Patrono, resulta más penosa que una ascensión al Himalaya.

—::—

También, otra circunstancia ha venido a añadirse a esta poca animación urbana en este sábado cierre de la cuarta semana de septiembre: La lluvia. Apenas el otoño se instauraba, llegaba como un adecuado cortejo suyo las lluvias. Quizás se han adelantado algo a la cita cíclica anual estas lluvias otoñales; pero aquí están, aguando algunos postreros paseos y excursiones del que podía ser verano estirado.

Y como este cariz plúmbeo del tiempo, por una parte, y esa crisis dineraria de que hablábamos, por otra, enfrían algunos últimos planes viajeros, resulta que a Valladolid, y a sus ferias, no han acudido, en esta ocasión, tan numerosos visitantes palentinos como en otras jornadas: la del viernes 24, por ejemplo, en la que no faltaron seguidores y animadores de «El Regio», que sentó cátedra de bien torear y matar, en la plaza vallisoletana, con el corte de cuatro orejas y el paseo a hombros de los entusiastas.

Recordamos, a este respecto, aquella segunda de abono de la feria de San Antolín, en la que el matador vallisoletano Roberto Domínguez, cortó dos orejas y rabo, saliendo por la puerta grande.

No puede llamarse correspondencia a este premio, porque nadie ha regalado nada a cada matador: que ellos lo ganaron por propios puños en las respectivas actuaciones.

Pero resulta curioso, y, desde luego, grato, ver el triunfo repetido, en «corral ajeno», donde ya sabemos sólo cantan «los buenos gallos».

Los palentinos, pues, que se desplazaron el viernes a Valladolid, vinieron contentos; y, en este sábado de tertulia bajo techo, se habrán soltado el pelo comentando las incidencias de la tarde redonda del torero de Baltanás.

DIARIO DE AVISOS

FARMACIAS DE GUARDIA

Sábado, 25: Don Sabiniano Durántez (Burgos, 4) y doña María del Carmen Aller (Avda. C. Cisneros, 29).

Domingo, 28: Don Rafael Becerril (Colón, 24) y doña Eulalia Barbero (Plaza Cervantes, 1).

CUPON PRO CIEGOS

En el sorteo celebrado el día 24 de septiembre, ha resultado premiado con 2.500 pesetas el número 884 y con 250, todos los números terminados en 84.

Datos palentinos para el recuerdo

32.151 lechazos se sacrificaron en el Matadero Municipal en 1975

La "vieja decrépita" dejará de ser Plaza de Abastos, pero no morirá

Continuando (y concluyendo ya) con este recuento de datos palentinos para el recuerdo, tomados de la "Memoria" de la gestión corporativa municipal, de Palencia, durante el pasado año, vamos a referirnos —para clausurar estas informaciones locales— a una serie de extremos, varios y diversos, en torno a esos dos capítulos de suma importancia en cualquier ciudad, que son los abastecimientos y los transportes.

LOS SERVICIOS DE MATADERO

En 1975 las instalaciones municipales para los servicios de Matadero continuaron a cargo de la Cooperativa Cárnica Palentina, a la que se adjudicaron en enero de 1971; tales servicios son suficientes para la capital, que cuenta con otro Matadero Frigorífico, en el polígono industrial "Nuestra Señora de los Angeles".

32.151 lechazos (con un total de 164.392 kilos) fueron sacrificados durante 1975, en el Matadero Municipal; le sigue, en número de cabezas el cordero, con más de 11.000 sacrificados; a continuación las ovejas, siendo sacrificadas 6.600, y después las terneras, que superan las 3.220 cabezas sacrificadas, con un peso total de 692.383 kilos. En esta estadística ocupan el último puesto los toros; en el Matadero Municipal, en 1975, se sacrificaron 20.

LA "VIEJA DECREPITA"

La vieja Plaza de Abastos va a desaparecer; ha cumplido su misión; en tiempos debió ser una de las mejores plazas en su género; pero los años no pasan insensiblemente y la acción de los elementos han ido haciendo mella en esta "vieja decrépita", como hace ya muchos años era tildada "familiar" y entrañablemente por nuestro compañero Valentín Bleye.

Por fin la Plaza de Abastos (junto al señero inmueble del Palacio Provincial) va a desaparecer; mejor dicho, no va a desaparecer, no debe desaparecer, en su configuración física, aunque sí en la misión y cometido que hasta ahora ha tenido. Lo cierto es que, terminado este cometido, el viejo inmueble, con extraordinario sabor e indudable belleza podrá cubrir otra misión, en favor del arte y la cultura, que será de gran importancia en esa ciudad más nutrida de gentes en que pronto va a convertirse Palencia; no le vendrá mal a la urbe una buena sala municipal de exposiciones, un aula para jóvenes movimientos culturales que vienen ya apuntándose en Palencia, un auditorium cerrado para conciertos, una popular sala de proyecciones, una sede para convenciones, asambleas, reuniones en torno a temas fundamentalmente locales, provinciales o regionales..., en fin, el amable y entrañable marco de lo que sigue siendo "vieja decrépita" no tiene las horas contadas, sino todo lo contrario, ya que para él se abre una nueva etapa de brillantez y de eficacia.

Pues bien, siguiendo con la referencia estadística municipal palentina de 1975, la Plaza de Abastos tuvo en tal año 182 puestos fijos y otros 84 no fijos, otorgados a los respectivos titulares en régimen de concesión administrativa.

LA LUZ

Capítulo importante en una ciudad, es el suministro de energía eléctrica, tanto para uso doméstico como industrial: en Palencia continuó realizando este servicio la empresa "Iberduero, S. A.".

El consumo de alumbrado público y de las dependencias municipales ascendió en Palencia, durante 1975, a más de cinco millones y medio de pesetas.

MAS SOBRE DATOS SANITARIOS

Es interesante la inspección higiénica de alimentos y bebidas, que en Palencia se lleva a cabo por los titulares de los cuerpos sanitarios en el Matadero, Plaza de Abastos, almacenes y fábricas. También dentro del capítulo sanitario se atendió a la vacunación de 592 perros, en la capital.

En 1975 el Ayuntamiento reorganizó el servicio de recogida de perros vagabundos, dotando a tal servicio de un lacero más y una furgoneta para el transporte de los canes; esta cuestión es interesante, ya que aumentan los perros sueltos, por abandono de sus dueños, en los pueblos, a causa de la emigración.

ALGO SOBRE TRANSPORTES

Son ya cuatro años los que lleva el servicio de transportes urbanos de nuestra ciudad a cargo de la empresa "Tupasa" (Transportes Urbanos de Palencia, S. A."; la concesión es por un periodo de diez años.

Había comenzado el servicio con 16 autobuses y cinco líneas; ahora las líneas son 4, ya que precisamente la número 5 quedó absorbida por la 1 y la 4. Estas líneas tienen ramales y servicios especiales al Cementerio, Hospital Provincial, Residencia Sanitaria de la Seguridad Social y Monte "El Viejo", además de enlazar con los barrios del Otero, San Antonio y Cuarteles. Cerca de 700 viajes diarios realizan la totalidad de vehículos de la empresa en Palencia.

En cuanto a automóviles de alquiler, durante 1975 existieron en Palencia 46 licencias, distribidas en siete paradas de taxis.

Casa de Cultura

El lunes, actuación del Grupo "SARMIENTOS", de Teatro

El próximo lunes, día 27 del actual y en el salón de actos de la Casa de Cultura, a las 19'30 horas, el grupo de teatro "Sarmientos", de Palencia, pondrá en escena la comedia de William Shakespeare, "La fierecilla domada", en una adaptación de Víctor Ruiz Iriarte.

"Sarmientos" es un grupo joven, en su caminar por los escenarios; hace la presentación de la obra, después de salvar bastantes dificultades, principalmente, a la hora de puesta en escena. Busca, a través del escenario, satisfacer sus ganas de hacer y aprender teatro, mostrar su inquietud por diversidad de problemas que plantea el mismo, y siente en él, la fuerza de un grupo, que lucha por ser conocido.

CUPON

VACACIONES GRATIS CON DIARIO-DIA

CADA DOS DE ESTOS CUPONES SON CANJEABLES POR UN NUMERO PARA EL SORTEO MENSUAL DEL VIAJE A BENIDORM, PARA DOS PERSONAS, CON TODOS LOS GASTOS INCLUIDOS.

¡A BENIDORM, CON DIARIO-DIA!

Numerosos maestros palentinos en los cursos de perfeccionamiento y especialización

Realizaron la prueba presencial en el Instituto "Alonso Berrugete"

Numerosos profesores de E. G. B. de la capital y provincia, han participado por la maañna en la prueba presencial del Curso de Perfeccionamiento y Especialización convocado por la Universidad Nacional de Educación a Distancia, que se viene realizando a lo largo del año actual.

Este Curso de Perfeccionamiento y Especialización para el Profesorado de Enseñanza General Básica, está destinado a profesionales docentes de Preescolar y de las etapas 1.ª y 2.ª de E. G. B., y abarca las áreas de Matemáticas, Filología (inglés y francés), Area de Ciencias Sociales y Area de Ciencias de la Naturaleza.

Organizado (como acabamos de informar) por la UNED, está coordinado en Palencia por la Comisión Provincial, que preside el propio delegado provincial de Educación y Ciencia, y de la que forman parte la directora de la Escuela Universitaria para el Profesorado de E. G. B., el jefe de la Inspección Técnica de Enseñanza General Básica, y diversos profesores que han venido desempeñando la actividad de tutores en este curso. El curso se ha impartido a distancia, por correspondencia y otros medios habituales de este moderno procedimiento docente y formativo.

Ahora se ha celebrado la prueba presencial, con asistencia de los alumnos - profesores de E. G. B.; ha tenido lugar en el Instituto «Alonso Berrugete» ,de nuestra ciudad, comenzando a las nueve de la mañana. Tal prueba presencial ha durado hasta las dos de la tarde.

Este Curso de Perfeccionamiento y Especialización continuará desarrollándose.

A su vez, y como ya hemos informado, está convocado (en el «Boletín Oficial del Estado» del día 20 del actual), otro nuevo Curso de este tipo. El plazo de inscripción finaliza el día 30 del actual mes de septiembre.

En los Servicios de Promoción Cultural, de la Delegación Provincial de Educación y Ciencia, se facilitan los modelos de instancia; una vez cumplimentadas las instancias se entregarán en la Delegación Provincial de Educación y Ciencia, quedando así formalizada la inscripción para tal Curso que, según la convocatoria de referencia, se desarrollará en 1977, con una duración de nueve meses lectivos, para finalizar en diciembre.

LA VIDA EN LA REGION

Se pide que el agua del Adaja sea para La Moraña abulense

Cursillo breve de información sobre diamantes, en Segovia

AVILA

SE PIDE QUE EL AGUA DEL ADAJA SEA PARA LA MORAÑA. — Se ha celebrado una reunión de presidentes de Hermandades del Campo de la comarca de Arévalo, a la que concurrieron treinta presidentes. El objeto de la reunión fue tratar de la problemática del Plan de Regadíos Adaja - Erasma, y la necesidad de que el agua del Adaja sea aprovechada en la sediente tierra abulense. El Plan de Regadíos Adaja - Eresma, contó en su momento con la negativa de los ponentes de Avila y Segovia, por cuanto, en su documentación inicial, se preveía el riego de 40.000 hectáreas, pero sólo para la provincia de Valladolid. Las tierras de Avila quedaban sin regar, por este plan, y sólo ligeramente regaba dos términos municipales de la provincia segoviana.

BURGOS

FALLO DEL V CONCURSO DE PINTURA «VIRGEN DE ALTAMIRA». — Ha sido fallado, en Miranda de Ebro, el V Concurso de Pintura «Virgen de Altamira», convocado con el fin de promover y estimular las manifestaciones artísticas de la ciudad y de su partido.

El primer premio de 25.000 pesetas y trofeo, se concedió a la obra denominada «Iglesia de Santa María», original de Eduardo Marñán Arroyuelo. Se concedieron dos menciones honoríficas de pesetas 5.000 a la obra «Cuento infantil», de Jesús Zatón; y a «Paisaje», de la señorita María Isabel Cotelo Gil.

LOGROÑO

¿RETORNA A LOS RUEDOS ANTONIO ORDOÑEZ? — En la plaza logroñesa, se dieron cita dos notables del torero, dentro del ruedo y fuera de él: el ex-matador Antonio Ordóñez, y el empresario Manolo Chopera. Parece ser que se trató de una posible vuelta a los ruedos del rondeño. Entre bromas y veras lo dijo el propio Chopera. E, incluso, afirmó que, de ser cierto el retorno de Ordóñez, iría a torear a la Feria de San Mateo logroñesa. del año 1977.

SALAMANCA

SEUDO AERONAUTAS DE GLOBO. — Ha causado curiosidad un nuevo juguete infantil aparecido en esta ciudad. Se trata de grandes globos de asiento, donde se ponen los chavales, y, a impulsos de sus piernas, consiguen que el globo, por su propio gas menos pesado que el aire, consiga pequeñas remontaciones. Así el pequeño se considera un seudo aeronauta, que, a saltos, como los canguros, pero más ingraves que él, van medio volando por el aire bajo de la calle.

SANTANDER

REUNION DE ALCALDES. — En el Instituto de Estudios de Administración Local, se han iniciado unas jornadas de trabajo, en las que participan una veintena de alcaldes de diversas capitales españolas mayores de 50.000 habitantes; entre ellas, San Sebastián, Zaragoza, León, Melilla, Córdoba, Cádiz, etc.

Tratarán el tema para recomendar las conclusiones «La estructuración del poder en las corporaciones locales».

SEGOVIA

CURSILLO BREVE DE INFORMACION SOBRE EL DIAMANTE. — Organizado por el Comité Español del Diamante, en colaboración con el Gremio de Joyeros y Relojeros y la Cámara de Comercio de Segovia, se ha celebrado en esta ciudad, durante tres días, un cursillo abreviado de divulgaciones sobre el conocimiento del diamante, al que ha asistido un nutrido grupo de profesionales joyeros de Segovia.

El cursillo se ha realizado bajo la dirección de don José Nicolau Gallardo, profesor ayudante de la Facultad de Ciencias de Salamanca, y especialista en gemas, especialidad ésta que le ha llevado a fundar algunas asociaciones profesionales.

Se ha informado sobre diamantes, sus yacimientos, búsqueda, selección, proceso de talla, diseño de joyas y montaje. Se entregaron a los cursillistas diplomas de asistencia, así como carpetas con material especializado.

VALLADOLID

SE APLAZO EL CONCURSO DE MODELADO DE BARRO. — Ante la inclemencia del tiempo, fue forzoso aplazar el concurso de modelado de barro, que, con motivo de las fiestas de San Mateo, se iba a llevar a cabo en Las Moreras, y en el que debían participar varios alfareros de Portillo. Se instalaron los instrumentos artesanos, pero el concurso no pudo celebrarse. Esta demostración de alfaferia profesional, se llevará a cabo en otra fecha, de tiempo más favorable.

GOBIERNO CIVIL

Visitas al Gobernador Civil

El gobernador civil de la provincia, don José María Rabanera y Ortiz de Zuñiga, recibió en su despacho oficial del Gobierno Civil las siguientes visitas:

Don Enrique Martín Hernández, delegado provincial de Sindicatos, acompañado de don Agustín Adán Vallejo, director del Secretariado de Asuntos Sociales, de la Delegación Provincial de Sindicatos, de Palencia.

Don Eusebio Trujillo, delegado provincial de Hacienda, de Palencia.

Universidad de Valladolid

Plazo de matrícula

Para general conocimiento, se recuerda que, de conformidad con lo dispuesto en la O. M., de primero de junio de 1976, el día 30 de los corrientes concluirá el plazo normal de matrícula oficial para el curso 1976-77, en todos los centros universitarios españoles. En consecuencia, se advierte que no habrá ampliación del indicado plazo, salvo para las enseñanzas de la nueva Escuela Técnica Superior de Ingenieros Industriales, de esta Universidad, para la que se señalará un plazo especial, a partir de la fecha de recepción de la autorización del Ministerio de Educación y Ciencia.

Especialmente, se ruega a los futuros alumnos de primer curso de la Facultad de Medicina que depositen sus solicitudes de matrícula lo antes que les sea posible, con lo que contribuirán al rápido conocimiento del número definitivo de inscritos, ya que con ello facilitarán las tareas de la Facultad para la organización de las correspondientes enseñanzas.

Los solicitantes que aspiren a cursar las enseñanzas de la Facultad de Medicina en el Colegio Universitario de Vitoria, deberán hacerlo constar de modo ostensible a la cabeza del impreso de matrícula.

Los alumnos de las Facultades o Escuelas dependientes de esta Universidad que, por excepción, no hayan recibido sus calificaciones antes del 30 de septiembre, disfrutarán de un plazo adicional de cinco días para formalizar su inscripción a partir de la fecha de publicación de la calificación.

También podrán completar, dentro de los cinco días siguientes, la documentación que debe acompañar a las solicitudes de matrícula que sean presentadas hasta el repetido día 30 de septiembre.

Lo que, de orden del Magnífico y Excmo. Sr. Rector, se hace público.

Valladolid, 23 septiembre 1976.

El Secretario General

LETRAS DE LUTO

El señor don David Morate de la Rúa, falleció en Mazariegos, el día 25 de septiembre actual, a los 56 años de edad, después de recibir los Santos Sacramentos.

Su muerte ha sido profunda y generosamente sentida, ya que gozaba de numerosos afectos y amistades, que se granjeó en vida por su afable trato, su laboriosidad, su natural sencillo y bondadoso y su hombría de bien.

Testimoniamos nuestra condolencia a su esposa Máxima Fernández Martín; hijos María del Rosario, Anastasio y Máxima Morate Fernández; hijos políticos Jesús Martínez Garrido y Mercedes Morate Miguel; hermanos Angel, Daniela y Justa; nietos, hermanos políticos, sobrinos, primos y demás familia.

—Se cumple el tercer aniversario del señor don Aurelio Sáinz de Aja Fernández, que falleció en Palencia a los 83 años de edad, confortado con los Auxilios Espirituales.

Se renuevan los sentimientos de dolor, ya que durante su vida se distinguió por su espíritu emprendedor y su carácter abierto y cordial, así como por su sencillez y proverbial honradez, por lo que contaba con numerosos amigos, que sintieron hondamente su fallecimiento.

Reiteramos nuestro pésame a sus hijas María del Carmen y Josefina Sáinz de Aja Santa-Olalla; hijos políticos Maurilio Estébanez de la Fuente (veterinario) y Simón Velasco Merino (abogado); nietos María del Carmen, Aurelio, Josefina, María Begoña, María Luisa y Simón; hermanas Pilar y Andrea; hermanos políticos, sobrinos, primos y demás familia.

REGISTRO CIVIL

NACIMIENTOS: Sergio Liras Alvarez, hijo de Francisco Javier y María Angeles; José Ignacio Morrondo García, de José Luis y María Luisa; María del Pilar Alonso Arnáiz, de Antonio y María Pilar; María Julia Regaliza Crespo, de Santiago y Julia; Agueda Ramírez Díez, de Gerónimo y María del Carmelo; Alicia Nestar Fernández, de Eleuterio y María Jesús.

DEFUNCION: Leovigildo Laso González, de 60 años.

¡¡ COMO BROCHE DE ORO A LA GRAN TEMPORADA TEATRAL 76 !!

Teatro Principal

PRESENTA

¡¡DOS EXCEPCIONALES ESPECTACULOS!!

MIERCOLES, 29

Lola Cardona-Francisco Piquer

Con el estreno de la comedia de BUERO VALLEJO:

LA DOBLE HISTORIA DEL DOCTOR VALMY

Con ANGEL TERRON, MARUCHI FRESNO

¡¡EL GRAN ACONTECIMIENTO TEATRAL DEL AÑO!!

JUEVES, 30 (11 noche) VIERNES, 1 (8 y 11 noche)

Por primera vez en Palencia directamente del BRASIL. La gran compañía de color de Río Janeiro en el gran espectáculo musical internacional:

FIESTA BRASILEÑA CARNAVAL EN RIO

¡¡EL ESPECTACULO MUSICAL MAS GRANDIOSO!!

TODO EL COLOR, LA LUZ Y LA ALEGRIA DEL CARNAVAL EN RIO, EN UN ESPECTACULO INIGUALABLE

EL MAS FAMOSO ESPECTACULO EN EL MUNDO ENTERO

Localidades a la venta para todos los días

Adquiera sus libros y material en las E. G. B. LIBRERIAS ESPECIALIZADAS:

I. G. DIARIO-DIA
Mayor, 99 Teléfono 72-26-90

GRAFICAS AGUADO
Mayor, 98 Teléfono 72-27-84

Cartelera

TEATRO PRINCIPAL

Hoy sábado y mañana domingo. Sesiones: 5-8 y 10,45 noche
James Dean-Natalie Wood, en
«REBELDE SIN CAUSA»
El mayor éxito mundial del cine
Mayores 18 años

CINE REY D. SANCHO

Hoy sábado y mañana domingo: Sesiones: 5-8 y 10,45 noche
Otro gran éxito
Paul NEWMAN en
«CON EL AGUA AL CUELLO»
Mayores 18 años
Localidades numeradas para mañana domingo

CINE ORTEGA

SABADO y DOMINGO
5-8 y 10,45. Mayores 18 años
«CUANDO LOS MARIDOS IBAN A LA GUERRA»
Donde se demuestra que el amor y la guerra son incompatibles

CINE AVENIDA

5-8 y 10,45. Mayores 18 años y 14 con tutores
Oliver REED, Malcolm MCDOWELL, en:
«ROYAL FLASH»
Nació para la mentira, para el juego sucio... y también para el amor

CINE PROYECCIONES

Desde las 4. 18 años
«GRITOS Y SUSURROS»
Y
«LOS DOS INDOMABLES»
Nota: Domingo desde las 3,45

CINE CASTILLA

Desde las 3,30. Todos públicos
«TARZAN EN LA INDIA»
y
«EL JUICIO DE LOS HIJOS»

CINE - CLUB "CALLE MAYOR"

AVISO

Próximo a comenzar el nuevo curso 1976-77, se admiten nuevos socios para cubrir bajas del pasado curso. Plazas limitadas. Informes, en Secretaría, de ocho a nueve de la tarde. Teléfonos: 713728 y 712625

CINE LUISES

Domingo 26
Anthony FREEMAN
«TARZAN Y EL TESORO ESCONDIDO»
En COLOR
Para todos los públicos
Sesiones: 3,15, 5,30 y 8

CALIFICACION MORAL

"Rebelde sin causa" (3); "Con el agua al cuello" (3R); "Cuando los maridos iban a la guerra" (4); "Royal Flash" (s.c.); "Gritos y susurros" (3R); "Los dos indomables" (s.c.); "Tarzán en la India" (1); "El juicio de los hijos" (3); "Tarzán y el tesoro escondido" (2).

M.C.D.2022

La Vida en la Provincia

GUARDO

La cruz de caballero de la orden de Cisneros para don LUIS DE FELIPE

Perdóneme, don Luis, pero no me queda más remedio que contarlo.

Al fin y al cabo ya lo ha dicho toda la prensa provincial.

Hay cosas que no se puede uno callar. Esta es una de ellas. Y al cronista no le queda otra alternativa que dar o confirmar a los cuatro vientos la noticia.

En cierta ocasión, no sé exactamente cuantas semanas hace, el alcalde de Guardo, don Luis de Felipe Martínez, me decía que le habían concedido una medalla de no sé qué. Me lo decía como amigo y con la condición de que no escribiera sobre ello. No quería publicidad.

Y así es. A don Luis le gusta más el trabajo, la actividad, los hechos, el no dejar nada por hacer. Y sobre todo la rectitud, la justicia y la honestidad. Cuando hace algo para Guardo (y es mucho ya lo que ha hecho), respira orgulloso, contento, pero nunca satisfecho, porque siempre quiere más. Ese es su mejor premio. Y por eso no quiso que yo hiciera esta crónica. Pero...

El secreto no podía ser tal porque día más o menos todo se iba a saber y así ha sido. Ahora ya puedo escribirlo a gusto.

El domingo pasado, día 19, en la celebración del "Día del la Provincia", en Astudillo, entre los diversos actos llevados a cabo, tuvo lugar la imposición de condecoraciones a tres palentinos de pro. Uno de ellos, nuestro alcalde, don Luis de Felipe. La distinción es la Cruz de Caballero de la Orden de Cisneros.

Esta Cruz es un premio que viene a reconocer, en parte, la gran labor que está haciendo en pro de Guardo, Pocos alcaldes pueden exhibir en su haber una cuenta tan extensa de realidades en un periodo de tiempo tan corto.

Don Luis de Felipe, en una de sus muchas actuaciones en público, en las que siempre aprovecha para informar a los guardenses de las realidades y proyectos municipales

Don Luis puede decir orgullosamente que en un mínimo de años al frente de la Alcaldía guardense ha cambiado totalmente el aspecto exterior de Guardo. Ahí están como principales ejemplos esos dos monumentos, hoy orgullo de Guardo, el del Minero y al propio Guardo.

Además, sé de muy buen boligrafo, que los vecinos del Barrio de la Fuente han firmado un escrito colectivo y lo han elevado a la Corporación Municipal. En ese escrito se pide que se apruebe la colocación de una placa en el Monumento a Guardo con el fin de agradecer a don Luis lo que está haciendo por esta villa guardense, por todo lo que se está molestando y trabajando por un Guardo mejor. Creo que la Corporación Municipal no tendrá pegas en ese escrito y que aprobará, por unanimidad, la citada colocación en el Monumento a Guardo, a punto de inaugurarse.

Y ya puestos a agradecer la gran labor de don Luis de Felipe, a este cronista se le ocurre que hay que buscar algo más como premio para don Luis. Algo más sonado. Algo que refleje justamente el agradecimiento total de un pueblo hacia su alcalde, porque él se lo está mereciendo todo en Guardo, digan lo que digan los quisquillas de turno. Porque si nos ponemos a comparar o sopesar todo lo que ha hecho en Guardo don Luis y las compensaciones recibidas, incluyendo esta condecoración, la solicitada, veremos claramente cómo la balanza se precipita vertiginosamente hacia lo primero.

Enhorabuena, don Luis, por esa Cruz de Caballero de la Orden de Cisneros. Y que pronto vuelva a felicitarle por la placa que los vecinos de unas calles guardenses quieren colocar en su memoria en el flamante y reciente Monumento a Guardo.

REYERO

RODIER PARIS

moda joven, elegante, práctica

DON BOUTIQUE

Mayor, 51 - Tel. 712377 - PALENCIA

Una santa de ascendencia palentina

Será canonizada el 3 de octubre de 1976

(1)

El próximo día 3 de octubre, Su Santidad Pablo VI, canonizará a la virgen fundadora de la Orden de la Inmaculada Concepción, Beatriz de Silva y Meneses.

De la villa de Meneses se apellidaron "Meneses" los célebres Tello o Téllez de Meneses, emparentados con las dinastías regias portuguesas y españolas y progenitores remotos de la Nueva Santa.

Por su ascendencia, por los lugares en que le tocó vivir y morir y por su carisma fundacional, adquiere la Santa rango ecuménico.

Nacida en Ceuta, de padres portugueses por el año 1424, luego vivió en Portugal y la mayor parte de su vida la pasó en Castilla, centro de España.

Fue dama en la Corte de Juan II de Castilla, traída por la Reina Isabel de Portugal. Asistió al regio enlace matrimonial en Madrigal de las Altas Torres en agosto de 1447. Siguió luego los avatares de la Corte en aquellos tiempos turbulentos.

Preferida por la Reina entre todas las damas, Beatriz, cuya belleza encomian los cronistas, fue también festejada y obsequiada por los grandes del reino y por los caballeros. Y muchos soñaban en ganársela en honesto matrimonio.

Al cabo de pocos años el ambiente cambió para ella por completo, y los festejos y pleitesías se trocaron en maledicencias y discordias. Y hasta la misma Reina, llevada de habladurías y sin discernir situaciones y actitudes, llegó a recelar de su mismo marido y encerró a la inocente dama en una prisión en el Palacio Real de Tordesillas. La tradición ha materializado la prisión en un cofre o baúl grande. Allí estuvo durante tres días sin remedio humano hasta que fue providencialmente liberada.

En los días de su prisión (declaran los testigos del proceso de canonización), recibió de la Virgen Inmaculada el mensaje de fundar una orden religiosa en honor de este Misterio de la Madre de Dios

Recreada por la visión y anhelosa por dar cumplimiento al Mensaje, huyó del Palacio y se encaminó a Toledo para ingresar en el convento de Santo Domingo el Real, no para profesar en la Orden sino para vivir como "señora de piso", aunque dedicada de lleno al medro de su propia santidad.

Con esta decisión cortó el trato con "el mundanal ruido" y quiso gozosamente vivir oculta en Cristo por amor a su Madre Purísima.

En sus correrías en los días que siguió a la Corte castellana, hubo de pasar y conocer, además de Madrigal de las Altas Torres y Tordesillas que se leen en las escasas noticias de cronistas, esas ciudades y lugares legendarios de Medina del Campo, Olmedo, Arévalo, Avila, Segovia, Toledo...

¿Llegaría a Meneses a conocer el solar de sus antepasados? ¿Iría a visitar en el monasterio de Santa María de Palazuelos el soberbio mausoleo de don Alonso Téllez de Meneses el primer emparentado con sangre real? Hoy nada se puede decir con certeza. Pero se sabe que pisó tierra en Medina del Campo y Tordesillas, que no están lejos del monasterio de Santa María de Palazuelos y de Palencia.

En otro artículo, la Obra que ha legado Santa Beatriz a la Iglesia con la fundación de la Orden de la Inmaculada Concepción.

Fr. Enrique Gutiérrez, O.F.M.

ALICATADORES

SE NECESITAN

precios a convenir. Centro de trabajo REINOSA. Informes teléfono 942-75 19 68. (Oferta núm. 20.401).

Dietario

DOMINGO, 26 SEPTIEMBRE 1976

Vigesimosexto Tiempo Ordinario

SANTORAL. — Santos: Cosme y Damián, mártires (Patronos de médicos y farmacéuticos); Amancio, Calistrato, Carlos Garnier, Cipriano, Justina y Teocisto, mártires; Colmán, Cristóbal; Eusebio, papa; García, abad; Jenaro, Juan, Senador. (Misa: Del Domingo).

REFRAN: Cebada, centeno y trigo, mucho sol y poco abrigo.

EL TIEMPO EN PALENCIA

Barómetro: A las 18 de ayer, 696'3. A las 8 de hoy, 695'3. — Temperaturas: Máxima de ayer, 23'2. Mínima de hoy, 14'2. — Dirección del viento: A las 18 de ayer, OSO. A las 8 de hoy, SE. — Lluvia, 2'5.— Humedad relativa media, 83 por 100.

Carpetas de cuero natural, artísticamente repujadas, en I. G. DIARIO-DIA

EFEMERIDES. — 1573: Cervantes es apresado por los corsarios argelinos. — 1580: Bautismo de Quevedo. — 1815: Tratado de la Santa Alianza. — 1882: Primera piedra del monumento a Colón en Barcelona.

Primera Misa en Abia de las Torres

El sábado día once, Abia de las Torres se cubrió de gala, la parroquia, las calles y los vecinos.

Eran las cinco de la tarde del día 10 cuando largos volteos de campanas anunciaron el gran acontecimiento al aparecer en la espadaña de la parroquia una bandera blanca, signo de que al día siguiente un hijo del pueblo iba a ser ordenado sacerdote.

Muchos días antes los jóvenes del pueblo se dedicaron a organizar los festejos mediante varias reuniones en el local de la juventud.

Se prepararon pancartas y murales que crearon un ambiente de entusiasmo religioso en todo el pueblo. Los ensayos preparando los cantos para la Misa sirvieron para ir fomentando cada vez más la unión entre los jóvenes. Y esta juventud pasó la noche en vela para montar tres arcos y colocar un gran «Mayo» en la plaza coronado por una bandera blanca. Estas banderas han sido confeccionadas y regaladas por las jóvenes de la localidad, como señal de afecto al nuevo sacerdote.

A las doce del día once Andrés González Plaza acompañado por monseñor Melendro, arzobispo de Anking, de sus padres y hermanos y de todo el pueblo salieron de la casa de sus padres hasta la parroquia donde iba a ser ordenado sacerdote. Veintidós sacerdotes, casi todos ellos compañeros del misacantano y su Rvdo. P. Provincial de la Orden de Franciscanos Menores conventuales participaron en la Ordenación sacerdotal y concelebraron la Santa Misa. Los amigos y compañeros de Andrés montaron un equipo de altavoces, por estar estropeado el de la parroquia, y con un órgano electrónico y dos guitarras acompañaron los cánticos de la Misa en los que participó todo el pueblo. El entusiasmo y la emoción fueron la característica de este ceremonia. Casi todo el pueblo a comulgar y todo el pueblo era un sólo corazón pidendo al Señor que el Orden Sacerdotal que Andrés recibía fructificase en un ciento por uno.

La Ordenación sacerdotal se realizo en un silencio espiritual que dejaba escuchar solemne el «presente» del ordenado cada vez que el prelado hácia las preguntas de ritual; como sonaba a sobrenatural las palabras del R. P. Provincial al hacer la presentación del Ordenado

Varios sacerdotes y religiosos de Abia están haciendo la sementera de Dios en la Diócesis de Palencia y en otros países, todos salieron de nuestra tierra, los sacerdotes cantaron su primera Misa en nuestra parroquia, pero ésta es la primera vez que se celebra una ordenación sacerdotal.

Esperamos que la semilla siga dando fruto de vocaciones, que son gracias de Dios que repercuten beneficiosamente en la tierra donde germinaron.

En una de las pancartas se leía «Andrés con los jóvenes y los jóvenes con Andrés», pero la verdad es que era todo el pueblo el que estaba con él y participaba de su gran alegría imposible de ocultar.

Este mismo día, por la tarde, en el campo de fútbol «El Río», se jugó un interesantísimo partido de fútbol entre los religiosos asistentes y el equipo local. Un partido lleno de emoción porque el equipo local está imbatido, pero esa tarde las cosas se les pusieron feas, dos a cero a favor de los visitantes en los primeros cuarenta y cinco minutos era un tanteo para preocupar y desmoralizar, pero estos chicos del Abia, C. F. no se dejan hundir y la reacción en el segundo tiempo se fue imponiendo para finalizar el partido con un 3-2 a favor del equipo local; ninguna violencia, ningún disgusto y al final todos juntos a tomar limonada en la peña «Los Trifulcas».

El domingo día doce se celebró la tradicional «primera Misa», concelebrando con Andrés, además de algunos de sus compañeros, dos hijos del pueblo, don Manuel Abia y don Gratiniano Plaza, éste es el último sacerdote que celebró su primera Misa en Abia hace ya veinticuatro años.

El entusiasmo del día anterior se repitió de nuevo confirmando así que era auténtica la alegría de sus paisanos y sincera la enhorabuena que todos le dimos al besar sus manos recien consagradas.

Una vez más los jóvenes en nombre de todo el pueblo te damos la enhorabuena a tí Andres y a tus padres, don Avelino González y doña Luz Plaza.

SISU

DURANGO

Empresa de Maquinaria Agrícola precisa:

MONTADORES Y AJUSTADORES

de primera, segunda y tercera. Interesados, escribir al Apartado 26 de Durango (Vizcaya) Referencia: «Montadores» (C. N. S. 1.492)

Legión de María

El próximo lunes, día 27, se tendrá el retiro espiritual para todos los miembros de la Legión de María y amantes de la Virgen. Será en las Nazarenas y dará comienzo a las ocho en punto de la tarde. Después del rezo de Vísperas, se tendrá la meditación o puntos de reflexión. A continuación, se celebrará la Eucaristía. Lo dirigirá don Germán García Ferreras, Consiliario Diocesano de la Legión de María.

Venta de Baños

Viaje a Madrid de nuestro médico D. Julián de Andrés - Fallecimiento - Notas Deportivas

Nuestro médico titular don Julián de Andrés Ruiz, en representación de los señores médicos titulares de esta provincia, hace tres días acudió a Madrid a la reunión celebrada con los demás médicos titulares de representación nacional en número aproximado a los cincuenta, en cuya reunión, según referencias trataron sobre interesantísimos asuntos de la medicina rural, y por la tarde, la Sociedad Española de la Medicina Rural, trató sobre el III Congreso que habrá de llevarse a cabo en Fuengirola dentro de los primeros días del próximo mes de noviembre, al que también acudirá en mesa redonda el señor De Andrés.

Nuestro titular realizó dicho viaje con la mayor rapidez, ya que salió de aquí en las primeras horas de la mañana, regresando al anochecer del mismo día.

FALLECIMIENTO — El fallecimiento a los 66 años de edad de nuestro convecino don Fermín Peñafiel Cabezas, contramaestre de esta Azucarera de Venta de Baños, de cuya muerte apareció publicada en DIARIO-DIA su esquela de defunción el día 18 de los corrientes, causó en nuestra localidad un general sentimiento, ya que el finado gozaba de una general estimación por sus excelentes dotes de competencia profesional, simpatía y singular trato social, razón por la cual sus funerales y sepelio constituyeron una gran manifestación de duelo, recordándole como profesor que fue de la extinguida escuela de formación profesional.

Descanse en paz este gran amigo, uniéndonos al dolor por el que atraviesan su esposa doña Juana Antoñanzas, sus hijos y el resto de los familiares.

NOTAS DEPORTIVAS. — En varias ocasiones hemos dicho, que en esta Sociedad Deportiva de Caza y Pesca, tenemos destacados deportistas, tanto en el tiro como en la pesca En el primero, contamos con don Tomás Agudo, tirador de pichón de categoría nacional, el cual, en varias ocasiones ha contendido con los mejores especialistas nacionales y extranjeros, resultando a veces victorioso con el primer puesto.

En cuanto a la pesca, también tenemos a uno de excepción: a don Alfonso Rojo, el cual, a cuantos concursos asiste, suele triunfar en primer lugar, sin que pueda decirse que le acompaña la suerte, sino que se trata de un hábil pescador de caña que conoce a la perfección los trucos de esta modalidad.

En el último concurso llevado a cabo con motivo de las ferias últimas en Palencia, al que asistieron más de 50, entre ellos 18 de Venta de Baños, éstos se trajeron a casa cinco copas, triunfando una vez más en el primer puesto el señor Rojo, al que felicitamos.

El domingo último, los afiliados a dicha Sociedad celebraron una tirada al «plato», en el que tomaron parte unos 25 tiradores, viéndose en una gran parte de ellos su gran puntería, resultando ganadores, los siguientes:

Primero: Don Román González; segundo: Don Julián de Pablos; tercero: don Jesús Palenzuela; cuarto: don Emeterio Molledo y quinto don Jaime Hernández, todos los cuales recibieron su correspondietnte trofeo.

El último lugar, con un premio de consolación en metálico, donado por el señor presidente de la Sociedad, fue para el tirador don Antonio Núñez, excelente tirador en la caza, pero al haber tomado parte solamente dos o tres veces, no tiene cogido el llamado «tranquillo», siendo indudable y esto lo hemos visto en varias ocasiones, que el tiro en la caza es distinto al del plato. Los señores socios pasaron una excelente mañana.

FALCON

TERCER ANIVERSARIO DEL SEÑOR

D. Aurelio Sáinz de Aja Fernández

QUE FALLECIO EN PALENCIA

A los 83 años de edad

Después de recibir los S. S. y la Bendición Apostólica de Su Santidad

D. E. P.

Sus hijas María del Carmen y Josefina Sáinz de Aja Santa-Olalla; hijos políticos Maurilio Estébanez de la Fuente (Veterinario) y Simón Velasco Merino (Abogado); nietos María del Carmen y Aurelio Estébanez Sáinz de Aja; Josefina, María Begoña, María Luisa y Simón Velasco Sáinz de Aja; hermanas Pilar y Andrea Sáinz de Aja; hermanos políticos, sobrinos, primos y demás familia,

Al recordar tan triste fecha, suplican una oración por el eterno descaso de su alma, por cuyo acto les quedarán muy agradecidos.

Las misas que se celebren el día 27, en la iglesia parroquial de San Lázaro, a las 12 de la mañana; en las Siervas de María, a las 3 de la mañana; en la parroquia de Santa Bárbara, de Guardo, a las 9 de la mañana; en Villota del Páramo, a las 8'30 de la mañana, y las misas gregorianas que darán comienzo el día 12 de octubre, en el Seminario Menor de Carrión de los Condes, serán aplicadas por el eterno descanso de su alma.

M.C.D.2022

DEPORTES

AJEDREZ

Cuarta jornada del Campeonato de España

Ceuta, 24. (Alfil). — Resultados de la cuarta ronda del XLI Campeonato de España, categoria individual absoluto de Ajedrez, que se está disputando en Ceuta por el sistema suizo:

Gallego (Guipúzcoa) y García (Las Palmas), tablas.

Ochoa (Cataluña) y González (Cádiz), tablas.

Pujol (Cataluña), pierde ante Lanz (Guipúzcoa).

Rodríguez (Asturias) y Hervás (Sevilla), tablas.

Sanz (Cataluña), gana a Serra (Baleares).

Fraguela (Las Palmas), pierde ante Arias (Salamanca).

Martín (Cataluña), gana a Nieves García (Castilla).

Velasco (Cántabra) y Oltra (Valencia), tablas.

Díaz (Castilla), gana a M. Rojas (Almería).

Planas (Baleares), gana a Ruiz (Málaga).

Miravete (Zaragoza), pierde ante Barrueco (Zamora).

Simón (Cataluña) y De la Villa (Burgos), tablas

Diéguez (Salamanca), gana a Rodríguez (Granada).

Sendino (Pontevedra) y Polo (Galicia Norte), tablas.

Aguirre (Tenerife), pierde ante Pérez (Castilla).

García (Jaén), pierde ante Montecatine (Sevilla).

Leuza (Navarra), gana a Morán (Asturias).

Cao (Castilla), gana a Fernández (Ceuta).

Posse (Ceuta) y Torijo (Guadalajara), tablas.

Soler (Alicante), gana a Ortiz (Murcia).

Otero (Valladolid), pierde ante Mosteirín (Cádiz).

Casi (Pontevedra), pierde ante Besga (Vizcaya).

Burdio (Alicante), gana a Beltrán (Badajoz).

Sánchez (Alicante), gana a P. Rojas (Almería).

Domenech (Soria), pierde ante Gomez (Alicante).

Medina (Granada) y Pepita Ferrer (Cataluña), tablas.

Santos (Cáceres), pierde ante Gorne (Cataluña).

Pérez (Las Palmas), pierde ante Merino (Galicia Norte).

Arjona (Ceuta), pierde ante Ropero (Badajoz).

Vehí (Cataluña), gana a Rivera (Valencia).

Nepomuceno (León), pierde ante Bellón (Castilla).

Fernández (Vizcaya), gana a Marín (Valencia).

Rivas (Sevilla), gana a *García (Palencia)*.

Palazón (Zaragoza), pierde ante Pastor (Castilla).

Cutillas (Valencia) y Ortiz (Alava), tablas

López (Sevilla) y San Juan (Cántabra), tablas.

Acosta (Ceuta), pierde ante Ferrán (Cataluña).

León (Jaén) y San Sebastián (Zaragoza), tablas.

Jiménez (Orense), pierde ante Quiroga (Asturias).

Descansa Aguilar (Albacete), medio punto.

Tras los resultados de esta cuarta jornada, la clasificación queda así:

Con tres puntos y medio:
Bellón, Lanz, García (Las Palmas), González (Cádiz), Gallego y Vehí.

Con tres puntos:
Ochoa, Sanz, Barrueco, Hervás, Pastor, Arias, Planas, Díaz, Rivas, Fernández (Vizcaya), Rodríguez y Martín.

Con dos puntos y medio:
Rivera, Oltra, Serra, Pérez (Castilla), De la Villa, Montecatine, Cao, Leuza, Velasco, Nepomuceno, Diéguez y Pujol.

Con dos puntos:
Merino, Ruiz, M. Rojas, *García (Palencia)*, Gorne, Ortiz (Alava), Marín, Nieves García (Castilla), Gómez, Mosteirín, Polo, Besga, Sánchez (Alicante), Burdio, Miravete, Cutillas, Soler, Palazón, Sendino, Simón y Fraguela.

Con un punto y medio:
Morán, Fernández (Ceuta), Pepita Ferrer, Ferrán, Torija, Rodríguez (Granada), Aguirre, San Juan, Medina, López (Sevilla), Posse y García (Jaén).

Con un punto:
Quiroga, Ropero, P. Rojas, Beltrán, Ortiz (Murcia), Otero, Pérez (Las Palmas), Santos, Domenech y Casi.

Con medio punto:
Aguilar, San Sebastián, Acosta y León.

Con cero puntos:
Arjona y Jiménez.

Automovilismo

Hunt, descalificado como vencedor del Gran Premio de INGLATERRA

París, 24. (Alfil). — Niki Lauda fue dado hoy vencedor del Gran Premio de Gran Bretaña por la Comisión Deportiva Internacional de Automovilismo, reunida hoy en París. El Gran Premio de gran Bretaña "Fórmula 1", fue disputado el pasado día 18 de julio en el circuito de Brands Hachs y lo ganó el británico James Hunt. Pero ante las irregularidades cometidas en el terreno deportivo, la Comisión Deportiva Internacional, decidió hoy anular la victoria de Hunt. Tras la descalificación del británico, la Comisión Internacional dio por vencedor al segundo clasificado, el austriaco Niki Lauda; con esta nueva e inesperada victoria sobre el tapete verde, Niki Lauda confirma su primer puesto en la clasificación de volantes internacionales de la temporada.

MATRIMONIO

se precisa para ocuparse del cuidado casa en Algorta (Vizcaya). Ella deberá atender a la cocina; él al comedor y conducir coche.

Sueldo a convenir.

Escribir y enviar fotos, edad, referencias e informes. "Menchacatorres", Apartado 1 186 —Bilbao.

Fútbol en TVE

No se ofrecerá el miércoles ningún partido de las copas europeas

Madrid, 24 (Alfil). — Ninguno de los encuentros que jugarán el próximo miércoles los equipos españoles en los torneos europeos de club serán televisados en directo para España, y solamente lo será para Polonia el que disputarán en Valencia el Real Madrid y el Stal Mielec.

Esos encuentros son: Atlético de Madrid-Rápid de Viena, por la Recopa; Real Madrid-Stal Mielec, copa de Europa y Barcelona-Belenenses, Athletic de Bilbao-Ujpest Dozsa y Niza-Español, en Niza, copa de la UEFA.

SANTANDER-SEVILLA, EL DOMINGO

Por otra parte, según indica el programa correspondiente de TVE, el domingo, a la hoa habitual de estas retransmisines, ocho de la noche, se dará en directo el interesante encuentro de la cuarta jornada de Liga entre el Santander y el Sevilla, desde el campo de «El Sardinero».

Este partido, que en principio podía tener una atracción relativa, se presenta como uno de los choques más importantes de la Primera División, ues uno de los contendientes, el equipo andaluz, se presenta como actual líder de la clasificación, con un positivo y, suponemos, con la intención de aumentar su casillero de puntos extra y de conservar su privilegiada situación en la tabla.

Mañana, a las 4,30, Palencia-Zamora, en "La Balastera"

Con cuatro bajas, probablemente, saldrá el equipo morado

Con tiempo lluvioso se presenta el panorama futbolístico de mañana. Perjudicial, al menos crematísticamente hablando, para el Palencia, que acusará más, suponemos, la afluencia de público. Es una lástima que el tiempo se ponga así, pues, dada la buena trayectoria hasta aquí del equipo palentino en la Liga, se tenían ganas de corroborarle en La Balastera y animar su actuación ante el Zamora.

En fin, deseemos que la lluvia haga una amplia escampada mañana, y La Balastera registre una buena entrada. Esa que tanto necesita el conjunto morado, al par que el incremento de socios, para ascender.

El encuentro Palencia-Zamora, se jugará a las cuatro y media de la tarde. El equipo zamorano —viejo conocido en las lides futbolísticas— retornó a Tercera en la pasada temporada, tras una militancia en Regional Prefernte. Su actuación en el torneo, hasta la fecha, ha sido más negativa que positiva, dado que, de los tres encuentros jugados, tiene en su haber una sola victoria (frente al Castilla, en el segundo partido, que ganó por 2-1), y dos derrotas en su salida a Calahorra (3-1) y la visita que le hizo el pasado domingo el Osasuna, que se impuso en el "Ramiro Ledesma" por 0-2. No puede inducir a error tales resultados, si consideramos que sus oponentes de turno, especialmente Castilla y Osasuna, considerados entre los favoritos, han constituido auténticos huesos. Tampoco el resultado adverso en casa, en el encuentro de Copa del miércoles frente a la Real Sociedad, por 2-4 debe valernos mucho. Un Tercera contra un Primera, harto discreto resultado es el obtenido, aunque sea en contra.

De ahí que la presencia del Zamora debe versela en su correcta dimensión, que no es otra que un equipo discreto del Grupo, con gente veterana en sus filas: Pollo, Neke Lizarralde, Aloy, etc., y otros jóvenes valores, que juegan con entusiasmo no exento de clase.

El Palencia, pues, tendrá en el visitante, un contrario nada fácil, al que habrá de cuidar, para que esos dos positivos que figuran en la casilla morada no se reduzcan.

Pero los vientos no soplan satisfactoriamente ahora por el lado local, con un engrosamiento de su enfermería tremendo. Si fuéramos supersticiosos diríamos que alguien nos ha echado "mal de ojo". A las lesiones de Uco y Cobo (ésta acentuada posteriormente al partido de Calahorra), se han sumado las de Marcial (operado de apendicitis) y Garre. Vendas por aquí y escayolas por allá, hace que los cuatro esten en el dique seco, y con pocas esperanzas de que Uco y Garre puedan alinearse mañana frente al Zamora; por cuanto las bajas de Marcial y Cobo son definitivas para esta ocasión.

Con estas cuatro bajas, si las últimas pruebas que a Uco y a Garre se efectúan, no tienen buen resultado, el equipo palentino queda bastante en cuadro, especialmente por la vanguardia, pues faltaría el cerebro rector del mediocampista Garre, y los dos "puntas" de ataque Uco y Marcial.

El Zamora, con este "handicap" morado, y bajo la experta dirección de Julián Vaquero, tratará de aprovechar la ocasión. Por eso, el encuentro tiene especial fisonomía, con peligro cierto, que habrá que reducir a costa de empuje y acierto.

Y todos sabemos que el conjunto morado tiene en sus otros jugadores, calidad y entusiasmo para suplir con entusiasmo las ensibles ausencias, y dar una buena tarde de fútbol a sus seguidores. Deseemos que, por lo menos, sea efectiva, para que los ya espléndidos frutos de los anteriores encuentros, no se mermen en lo más mínimo.

La probable alineación morada será: Marcos; Alonso, Panchulo, Gil, De la Cruz; Del Pino (o Garre), Núñez, Aparicio; Mota, Mateos, Mayo (o Uco). De reservas estarán Crespo y Díaz.—F. BUISAN.

OPORTUNIDAD PARA INVERTIR BIEN SU DINERO

EDIFICIO: INMEJORABLE SITUACION

Avda. Modesto Lafuente
Esquina a C/. BALMES

VENTA DE LOCALES Y ENTREPLANTAS COMERCIALES

Exentos - Grupo Primero

Informes: Avda. Modesto Lafuente, 13.
Oficinas: ENTREPLANTA.
Teléfonos 72 79 99 y 72 79 49

El deporte en GUARDO

- **La Federación acuerda dar ganador al Guardo del partido jugado en La Bañeza**
- **Fuerte sanción para este equipo y para el jugador indebidamente alineado**
- **Así, los guardenses pasan a ocupar la cabeza de la Regional Preferente**

La noticia deportiva de la semana, más que noticia ha sido bomba, aunque muchos así la esperaban ya. La Federación Oeste de Valladolid ha fallado ya ante la denuncia formulada por el C. D. Guardo al alinear en el encuentro celebrado en La Bañeza a un jugador que cumplía sanción en las filas leonesas.

Como informé en estas páginas hace unos días, La Bañeza alineó a Pérez, un gran jugador por cierto y la figura del encuentro celebrado en esta villa leonesa el pasado 12 de septiembre. Como este jugador estaba sancionado por doce partidos por agresión a un árbitro leonés en un encuentro jugado en la categoría de aficionados en mayo pasado, los guardenses, informados oportunamente, elevaron la denuncia a la Federación. Esta, reglamento en mano, ha resuelto duramente la cuestión. La directiva guardense ha recibido un escrito de Valladolid, de la Federación Oeste de Fútbol, en el cual se le comunica que el citado encuentro La Bañeza-Guardo, jugado el 12 de septiembre, y que ganarón los leoneses por dos a cero, se le da por perdido a La Bañeza y ganador al Guardo por 0-1. Además, al equipo leonés se le quitarán dos puntos más y al jugador Pérez se le imponen diez partidos más de sanción. Todo ello, porque la Federación ha comprobado que efectivamente existió alineación indebida. Claro, que los leoneses tienen tres días para presentar los recursos pertinentes, las alegaciones oportunas a su defensa. Y a la vista de todo ello, la sentencia se hará definitiva o por el contrario, será rectificada. Aunque cremos que va a ser muy difícil para La Bañeza poder librarse de esa sanción. Tal vez puedan rebajarla, como eliminar esos diez partidos más de sanción para Pérez o esos dos puntos más que les quitan. Lo que será muy difícil, pero que muy difícil, será el impedir que el Guardo quede como ganador de ese encuentro, donde en realidad perdió.

Con todo esto, vemos una cosa muy clara. La Federación está enérgica y durísima, que está dispuesta a eliminar todo brote de chanchullo, camuflaje, o manejos feos para el deporte. Y lo vemos muy bien, pues ya se ven por esos campos de Dios bastantes.

Como resultado de este fallo, que no es definitivo, como apunto antes, el C. D. Guardo pasa a ocupar la cabeza de su grupo en la Regional Preferente de Valladolid, ya que se sitúa con seis puntos reales, dos positivos, seis goles a favor y cero en contra. Es decir, igual expediente que el Béjar, hasta ahora, líder.

Claro que todo esto puede ser el consabido "Reina por un día", ya que el domingo el C. D. Guardo se desplaza nada menos que a Aranda de Duero para enfrentarse a la Arandina en su feudo. Y la Arandina está también en cabeza con cinco puntos reales, tres positivos, once goles a favor y tres en contra. Y por el contrario, el Béjar se desplaza a La Bañeza precisamente, donde la desmoralización habrá hecho sus efectos y puede poner las cosas fáciles para los salmantinos.

Sea lo que Dios quiera, pero el Guardo se desplaza a Aranda con una moral altísima, con una alegría nunca vista en las filas entrenadas por Carlos y pueden que hagan algo positivo. De todas las maneras los comienzos de la Regional Preferente no han podido ser con mejor suerte, ya que regalitos de esta clase no abundan, ni debieran existir.

REYERO

POLLENTIER, vencedor de la escalada a Montjuic

Ganó la prueba contra reloj y MAERTENS, en línea

Barcelona, 24. (Alfil). — El ciclista belga Pollentier, con un tiempo total de 49 minutos, 12 segundos ha sido el vencedor absoluto de la escalada ciclista al Castillo de Montjuic, prueba ciclista que organiza anualmente el deporte ciclista Barcelona-Radiant, en la Festividad de Nuestra Señora de la Merced, Patrona de Barcelona.

La carrera para los corredores profesionales constaba de un total de tres modalidades distintas: carrera contra reloj por equipos; carrera individual, en línea y por último contra reloj individual. De la suma de los tiempos de estas dos últimas competiciones salía el vencedor absoluto de la carrera.

En la carrera contra reloj por equipos, primera de las disputadas para la categoría superior, consiguió el mejor tiempo el equipo mixto formado por el holandés Zoetemelk y el español Martos, con un crono de 34 m., 5 s., seguido del equipo franco-belga mixto A, integrado por Thevenet y Van Impe, el del Kas «A», con el portugués Martins y Pesarrodona, vencedor de la última edición de la Vuelta a España y el belga formado por Polentier y Maerstens, este último, el actual campeón mundial de fondo en carretera. La diferencia que separaba al equipo primer clasificado del de los belgas era sólo de diez segundos.

MAERSTENS GANO EN LINEA

A continuación y a la distancia de 23 kilómetros, se disputó la prueba en línea, la primera de las que servían para puntuar cara al triunfo final. En esta ocasión fue el belga Maerstens, con 31 m., 44 s., el que logró el mejor tiempo, seguido del holandés Zoetemelk y Pollentier, ambos con 31-52, Pedro Torres, el español mejor clasificado, con 31-55, a quien siguieron Elorriaga, Agostinho, Thevenet, Van Impe, Martos, Pesarrodona, etc. Hasta un total de 18 clasificados.

POLLENTIER, VENCEDOR CONTRA RELOJ

Al final tuvo efecto la contra reloj individual, disputada en dos mangas, la primera integrada por ocho corredores y la segunda por los diez restantes participantes. Pollentier, que obtuvo un crono de 17 minutos, 20 segundos, fue el vencedor en esta modalidad, mientros que Zoetemelk, con 17-25, se alzaba con la segunda posición; el portugués Agostinho, con 17-26, entraba tercero, Thevenet con 17-44, cuarto; Maertens, con 17-47, se clasificaba quinto. Nuevamente ha sido Pedro Torres el que obtenía el mejor crono entre los representantes españoles al marcar un tiempo de 18-22.

Así, en la suma final de los tiempos, hemos visto cómo Pollentier, se proclamaba triunfador en la XIII Escalada al Castillo de Montjuic, prueba que como ya es tradicional aficionados que ocupaba las laterales registró una asistencia masiva de de la carretera de difícil trazado, con fuertes desniveles que el bochorno que imponía la temperatura, a pesar de estar nublado, hacían aún más difícil de escalar.

CLASIFICACION FINAL

1 Pollentier, Bélgica, con 49-12.
2 Zoetemelk, Holanda, 49-17.
3 Agostinho, Portugal, 49-30.
4 Maertens, Bélgica, 49-31.
5 Thevenet, Francia, 49-48
6 Pedro Torres, España, 49-57.
7 Van Impe, Bélgica, 50-24.
8 Martos, España, 50-28.
9 Pesarrodona, España, 50-31.
10 Pujos, España, 51-02.
11 Casas, España ,51-06.
12 Elorriaga, España, 51-07.
13 Martins, Portugal, 51-38.
14 Ventura Díaz, España, 51-50.
15 Del Alamo, España, 52-40.
16 Esparza, España, 52-58.
17 Carlos Ocaña, España, 53-13.

NO PUDO VENIR GIMONDI

En cuanto a la participación de corredores extranjeros, la única baja habida ha sido la del italiano Gimondi, que al tener que disputar una carrera en Italia, anunció que no podía cumplir con el contrato firmado por el D. C. Barcelona, pero en su lugar se ofreció a correr Thevenet, cosa que fue aceptada por la organización.

EL PROXIMO 1.º DE OCTUBRE
APERTURA
DEL NUEVO ESTABLECIMIENTO

German

Con sus magníficos surtidos en
CAMISERIA
CORSETERIA
Géneros de punto
LENCERIA PARA SEÑORA
Plaza de León, 1. (Esquina calle Antonio Maura)

Los nuevos cargos de la Delegación Nacional de Deportes

Madrid, 24. (Alfil). — El ministro Secretario General del Movimiento, Ignacio García López, a propuesta del Delegado Nacional de Educación Física y Deportes, ha nombrado a los siguientes señores para los cargos de la D.N.D. que se indican:

Subdelegado y director técnico del gabinete técnico, a Ramón García Moliner y González del Regueral.

Secretario nacional, a Jaime Garicano Rojas.

Director de Educación Física, a José María Cagigal.

Director de Promoción, a Manuel Ordovas.

Director de Deportes, a Florencio Noriega.

El delegado nacional Benito Castejón, ha nombrado a Juan Antonio Andreu para el cargo de adjunto al delegado para coordinación exterior.

La toma de posesión para los nuevos cargos se efectuará a las ocho de la noche del próximo lunes, día 27, en el Instituto Nacional de Educación Física y Deportes.

TENIS

Mónaco eliminó a Portugal en la COPA DAVIS

COPA DAVIS: GRECIA, 1: DINAMARCA, 0

Atenas, 24. (Alfil). — El griego Nicolas Keliades, venció al danés Edwards Hedelund, por el tanteo de 6-3, 4-6, 6-8, 6-3 y 10-8, en partido que duró más de cuatro horas correspondiente a la segunda ronda de la Copa Davis zona europea, disputado hoy, consiguiendo de esta forma el primer punto para Grecia.

El segundo partido individual entre Nicholas Kalegeropoulos y Tom Christensen ha tenido que ser aplazado por falta de luz solar y se disputará mañana con anterioridad al de dobles.

MONACO ELIMINO A PORTUGAL

Lisboa, 24. (Alfil). — Mónaco ha eliminado a Portugal de la Copa Davis, zona europea, grupo "B", al perder los lusitanos en el encuentro de dobles, disputado hoy viernes y queda el marcador con un 3-0, inalcanzable para los portugueses.

Los dos encuentros individuales que aún quedan por disputarse, son meros compromisos, ya sin valor alguno, puesto que la eliminatoria está decidida.

La pareja de Mónaco, formada por Bernard Baleret y Louis Borfiga, venció a los portugueses Raúl Peralta y José Vilela, por 6-1, 7-5 y 6-2.

COPA DAVIS: IRLANDA-IRAN, SUSPENDIDO POR LA LLUVIA

Dublín, 24. (Alfil). — La lluvia ha sido la gran protagonista en los encuentros disputados hoy en la Copa Davis zona europea, grupo "A", entre Irlanda e Irán. La lluvia hizo acto de presencia antes de que el primer partido de individuales llegara a su fin.

Mansour Bahrami de Irán y el irlandés Sean Sorenson, llevaban disputados sets con los resultados de 5-7, 11-9, y el tercer set marcaba 3-1, cuando la lluvia obligó a suspender el juego.

Nuevo vicepresidente técnico de la Federación de Atletismo

Madrid, 24. (Alfil). — A la vista de la dimisión presentada por el vicepresidente técnico de la Federación Española de Atletismo, José Luis Lasaosa Visus, su presidente ha decidido nombrar para este cargo a don Cesáreo Marín Marín, hasta el presente vocal de la junta directiva.

CICLISMO

El equipo SCIC (donde milita Lasa), campeón de Italia

Montelupo Fiorentino (Italia), 24. —El equipo "Scic", donde milita el español Miguel María Lasa, se proclamó hoy campeón de Italia después de disputarse aquí la última prueba del campeonato, que ganó el belga Roger de Vlaeminck.

De Vlaeminck, del "Brooklin", superó en el sprint al italiano Enrico Paolini, del "Scic" y a Pierino Gavazzi, del "Jolly Ceramica".

La prueba que se disputaba era el gran premio "Ceramiche Calzature e Vetro di Monteluppo Fiorentino".

CIEN MIL DOLARES

El fichaje más caro del baloncesto italiano

Bolonia (Italia), 24. (Alfil). — El equipo de baloncesto «Fernet Tonic Bologna», ha realizado el fichaje más caro de la historia en Italia, al pagar unos cien mil dólares por Mitchell Kupchak, el pivot de la selección de Estados Unidos que ganó la medalla de oro en Montreal.

Kupchak, uno de los grandes protagonistas de los Juegos, dudaba entre la oferta del equipo italiano y el profesional norteamericano «Bullets Pistons», de Wáshington.

Al final, el dinero que le ofreció el «Fernet» y su «curiosidad» por la aventura europea le han convencido para venirse a Bolonia, a la que se espera arribe el próximo lunes.

Kupchak, de 22 años y 2,08 metros de estatura, será una ayuda decisiva para el «Fernet» en su pretensión de ascender a la serie «A-1» de la «A-2» en que milita. Otro refuerzo importante es el del internacional Bariviera.

Este equipo se llamaba anteriormente «Gira», sociedad que estuvo entre los protagonistas del baloncesto italiano en los años 50.

RIEGOS ZEREP
NECESITA
DELEGADO DE VENTAS

EXIGIMOS:
— Residencia en Palencia.
— Dominar la venta.
— Viajar con frecuencia.
— Trabajar en equipo.

OFRECEMOS:
— Sueldo fijo.
— Comisiones en las ventas.
— Coche de la Empresa.

Absténganse de ofrecerse los que no conozcan el Ramo.

RESERVA ABSOLUTA PARA COLOCADOS

Los interesados dirigirse al Polígono Industrial de Palencia,, avisando día y hora de visita al teléfono 72 - 43 - 43.

M.C.D.2022

LOS TOROS

Tarde lluviosa y tres cuartos de entrada

"El Regio", triunfador en la quinta de VALLADOLID

Cortó cuatro orejas y salió a hombros

EL REGIO

TRIUNFO DE «EL REGIO» EN LA QUINTA DE VALLADOLID

Valladolid 24 (Cifra) — Quinta corrida de la feria de San Mateo. Cinco toros de Félix Cameno, de Olivenza (Badajoz) y uno de Pío Tabernero, bien presentados y que dieron buen juego, en una tarde lluviosa, con tres cuartos de entrada.

Manolo Cortés, en su primero logró una faena lucida para dos pinchazos, media y dos descabellos. Aplausos. Y en su segundo culminó la faena con una estocada y cinco descabellos .Ovación y vuelta

Antonio José Galán, mató su primer toro de media. Ovación, oreja y vuelta. A su segundo, de media, seis pinchazos y una entera. Silencio.

«El Regio», en su primer toro, culminó la faena de una estocada. Ovación, dos orejas y vuelta. Y en su segundo mató de una casi entera. Ovación, dos orejas y vuelta, saliendo a hombros de la plaza.

NUEVE OREJAS EN BARCELONA

Barcelona, 24. (Cifra). — Se celebró hoy, la anunciada corrida del Día de la Merced. Más de media entrada en los graderíos. Asistieron al festejo las primeras autoridades locales.

Se lidiaron seis reses de Atanasio Fernández Iglesias de Sepúlveda, de Yepes (Salamanca), que dieron un excelente juego. Fueron nobles y pastueñas, permitiendo el lucimiento de los diestros.

Santiago Martín «El Viti» lidió una res con las fuerzas justas. Mató de una entera, escuchó un aviso. Una oreja. En su segundo, un toro con más presencia, realizó una faena muleteril muy templada y torera. Mató de una estocada. Dos orejas y rabo.

Pedro Moya «Niño de la Capea» hizo faena muy variada a su primero. Mató de un pinchazo en buen sitio. Dos orejas. Al quinto lo lanceó a la veronica, con las manos bajas .Faena muleteril muy aplaudida sobre ambas manos. Mató de una estocada. Dos orejas.

En cuanto a José Antonio Campuzano mató su primero de una entera. Una oreja. En el sexto estuvo discreto con un bicho que derribó en dos ocasiones. Mató de una entera. Una oreja.

Campuzano sustituía a Palomo Linares, al parecer, enfermo.

CORRIDA DE REJONES EN GUADALAJARA

Guadalajara, 24. (Cifra). — Primera corrida de toros de la feria. Lleno. Asiste la reina de las Fiestas y damas de honor. Ganado de La Moral de Castro, Salamanca, que fueron buenos. El tercero, bravísimo, fue ovacionado en el arrastre.

Fermín Bohórquez, petición de oreja y vuelta.

Alvaro Domecq, ovación y saludos.

Manuel Vidrié, dos orejas y petición de rabo.

Joao Moura, ovación y saludos.

Bohórquez y Domecq, al alimón, fueron aplaudidos.

Vidrié y Joao Moura, también al alimón, fueron ovacionados.

LAS SEÑORITAS TORERAS, EN MUNERA

Munera (Albacete), 24. (Cifra). — Tercer espectáculo taurino con motivo de la feria de esta localidad, tarde soleada y lleno total, cuatro becerros que resultaron bravos, de don Daniel Ruiz Alcaraz, para las señoritas toreras.

La primera, la Princesa de París, mata de un pinchazo sin soltar, y una estocada. Protesta del público por la brevedad de la faena.

La segunda fue Lola Maya, mata de varios pinchazos y varios intentos de descabello, por lo que le dan un aviso.

En tercer lugar, Carmen Murcia, aplausos en su faena de muleta, pero con mala suerte a la hora de matar, dando varios pinchazos y descabellos, por lo que le dan dos avisos.

En cuarto lugar actuó Maribel Atienza; durante su faena de muleta cosecha muchos apalausos y olés, con la muleta hace una gran faena matando de un pinchazo y una entera, que basta. Le dan dos orejas y rabo y da dos vueltas al ruedo a hombros de sus admiradores.

NO HAN SIDO AUTORIZADAS LAS CORRIDAS INCRUENTAS EN CALIFORNIA

Méjico ,24 (Efe) — Las corridas incruentas que iban a celebrarse a partir de ayer y en la ciudad de Long Beach, California, fueron suspendidas por un tribunal municipal californiano.

Los diestros César Faraco, venezolano, y los mejicanos «Curro» Rivera. José Ramón Tirado, Mouro Liceaga y «El Querentano», no fueron autorizados a torear dichas corridas no obstante celebrarse a la portuguesa, esto es sin picar y sin dar muerte a los astados.

La empresa Ocho Estrellas protestará por lo que considera «un acto de discriminación en contra de espectáculos de raíces hispánicas».

Fallaron los toros del Conde de la Corte en Logroño

Resultaron blandos y sosos y tres fueron devueltos a los corrales

Logroño, 24. (Cifra). — Tercera corrida de la feria de San Mateo, con magnífico tiempo y lleno total en los tendidos. Seis toros del Conde de la Corte, de Puente de Cantos (Badajoz), de los que sólo se lidiaron tres, resultando blandos y sosos; los otros tres fueron devueltos a los corrales por renquear. Los sustitutos fueron uno de Atanasio Fernández, de Salamanca, lidiado en cuarto lugar, y los de Angoso, de Salamanca, lidiados en quinto y sexto lugar, que fueron fuertes pero mansos.

Angel Teruel, tras colocar tres pares de banderillas, consiguió en su primero una faena porfiona pero fría ,logrando algunos buenos naturales. Mató de una entera. Aplausos.

En su segundo, cuajó dos magníficas series de naturales con la derecha, muy templadas y artísticas. También se lució en redondos sobre ambas manos. Mató de media en su sitio. Vuelta al ruedo.

Roberto Domínguez, realizó en su primero una faena muy valiente y torera en los terrenos del toro, que no le ayudó nada. Mató de media formidable. Pitos al toro y aplausos al torero.

En su segundo realizó una faena también valiente, pero sin lograr su lucimiento, salvo algún buen redondo. Mató de pinchazo y entera. Silencio.

Currillo, en medio de una gran bronca del público que le pidió que no torease a un toro cojo, consiguió a base de genio y riesgo, lucirse en algunos naturales. Terminó pronto con dos pinchazos, media y descabello. Gran bronca a la presidencia.

En el que cerró plaza, realizó la faena más aplaudida de la tarde, con varias series de redondos y naturales, conseguidos a base de aguantar mucho. Mató de una gran estocada y descabello. Una oreja y salida a hombros de la plaza por las peñas de mozos.

EL TIEMPO

Lluvias con temperaturas suaves

Madrid, 25. (Especial para «Cifra», por «Nimbus»).

La importante borrasca centrada al noroeste de Galicia afecta a casi toda España bajo su radio de acción, por lo que durante el fin de semana el tiempo va a ser predominantemente lluvioso en la mayor parte de nuestras regiones.

Galicia. — Lluvias generalizadas con temperaturas suaves.

Cantábrico. — Chubascos aislados, a veces de origen tormentoso y temperaturas moderadamente altas.

Meseta Norte. — Nubosidad muy abundante con lluvias o chaparrones frecuentes. Temperaturas suaves.

Ebro y Cataluña. — Nubosidad abundante con chubascos dispersos menos probables en la zona costera. Temperaturas agradables.

Meseta Sur. — Abundante nubosidad con régimen de lluvias y temperaturas moderadas.

Levante y Sudeste. — Grandes claros en el cielo con riesgo de algún chubasco aislado. Temperaturas moderadamente altas.

Baleares. — Predominio del tiempo soleado con alguna tormenta aislada y temperaturas muy agradables.

Andalucía. — Nubosidad abundante, salvo en la costa sur con lluvias alternando con claros. Temperaturas moderadas.

Canarias. — Precipitaciones aisladas con nubosidad variable y temperaturas agradables.

NODO de SUCESOS

ROBO DE OBRAS DE ARTE, EN LA CATEDRAL DE CALI

Franco Nero rompió la nariz a otro actor, en el rodaje de una escena

Taxista madrileño detenido, por abusos con menores

ROBO SACRILEGO EN UNA CATEDRAL

Cali (Colombia). (Efe). — Una banda de ladrones sacrílegos irrumpió en la catedral «San Francisco», de esta capital de la provincia del Valle de Cauca y se apoderaron de cuatro obras coloniales y cinco copias del siglo pasado.

La Policía informó que los delincuentes llegaron al techo de la iglesia, descendieron por las cuerdas que van al campanario y llegaron al altar mayor donde se encontraban las reliquias históricas cuyo valor se calcula en varios millones de pesos.

ACTOR HERIDO EN EL RODAJE DE UNA ESCENA

Roma. (Efe). — El actor italiano Franco Nero hirió al actor norteamericano David Hosse, durante el rodaje de una escena en las cercanías de Roma.

En la ficción, Franco Nero debía darle un fuerte puñetazo a su antagonista. La escena fue tan viva y el italiano se la tomó tan a pecho, que le rompió las narices a Hosse.

El americano tendrá que permanecer cerca de veinte días, inactivo y con la nariz cubierta. Nero quedó con la mano derecha dislocada.

TAXISTA DETENIDO POR ABUSOS DESHONESTOS CON NIÑAS

Madrid. Cifra). — Un hombre de 53 años, natural de Madrid, soltero y taxista de profesión, ha sido detenido por la Policía como presunto autor de repetidas violaciones de una niña subnormal de diez años de edad, y abusos deshonestos con otra niña de doce.

Al parecer, el detenido D. S. J. F. (el nombre no ha sido facilitado por la Dirección General de Seguridad), llevó a la niña de diez años, al menos en diez oportunidades conocidas (algunas de ellas acompañada de un hermano de ocho años), a lugares solitarios descampados, barrancos, etcétera, donde consumó el delito de violación.

Este individuo realizó también llamadas telefónicas (más de 20), al domicilio de la niña para intentar hablar con ella, pero colgaba el auricular al comprobar que no era ella, sino sus padres o hermanos. También solía vigilar desde la calle las entradas y salidas del portal de la casa.

En una ocasión, al suponer que la niña se encontraba sola en el piso, ya que había visto salir a los padres y hermanos, entró en él y una vez más consumó la violación con la inocente criatura.

El inculpado se halla en posesión de antecedentes por abusos deshonestos cometidos en el año 1968, en otra niña de ocho años y el mismo año fue detenido por realizar también abusos deshonestos con otra pequeña, esta vez de nueve años. Resultó condenado a seis meses y un día, pero no llegó a cumplir la totalidad de la condena al salir beneficiado por un indulto.

También intentó violar a otra niña de doce años a la que siguió con su taxi e instó a que subiera al vehículo, diciéndola que le entregaría dinero a cambio, y en caso de que se lo dijera a sus padres, «sacaría la navaja».

HELICOPTERO ESTRELLADO: PILOTO MUERTO

Las Palmas. (Cifra). — En las primeras horas de la tarde, un helicóptero de la empresa «Helicsa», se ha estrellado en la zona sur de la Isla de Gran Canaria. El aparato realizaba las faenas de fumigación sobre unas plantaciones de tomate y en una de sus pasadas, al rozar con un cable del tendido eléctrico explotó en el aire.

El helicóptero iba pilotado por Miguel Gámez Ordóñez, de 32 años, natural de Ecija, Sevilla. Era el único ocupante y su cuerpo en el momento del rescate se hallaba totalmente carbonizado.

ABANDONA A UN JOVEN DROGADO A LA PUERTA DE UN HOSPITAL

Génova (Italia). (Efe). — Unos desconocidos abandonaron a un joven drogado en la puerta del Hospital Provincial de Génova, de madrugada.

El joven, Andrea Amodeo, de 21 años, fue conducido hasta la puerta del Hospital en un automóvil que ocupaban otras dos personas. Llegado el automóvil a la puerta del edificio, aminoró la marcha, arrojaron a la calle a Andrea y continuó en marcha acelerada, desapareciendo.

Andrea Amodeo iba documentado. Su estado se considera de mucha gravedad, a consecuencia de una intoxicación de estupefacientes.

Por otra parte, en la ciudad de Nápoles, la Policía detuvo anoche a tres jóvenes, de 25, 20 y 18 años, por tráfico de drogas.

Se trata de dos ciudadanos italianos y otro alemán, pertenecientes a un clan de traficantes del que ya fueron detenidos un norteamericano y dos alemanes, hace dos días.

A principios de semana fueron detenidos en el puerto de Brindisi, en el sudeste de Italia, a diez personas, de nacionalidades iraki, egipcia y húngara. La Policía encontró en posesión de éstos drogas pesadas y haschis por valor de más de un millón de dólares, y mapas de Europa Occidental con indicaciones que señalaban un «itinerario» del mercado.

No se descarta que los seis arrestados de Nápoles estuvieran en conexión con los detenidos en Brindisi.

VIAJES GRATUITOS TODA LA VIDA, POR DEVOLVER MEDIO MILLON

Valencia. (Cifra). — Un ciudadano que devolvió medio millón de pesetas que había encontrado en la calle podrá viajar gratuitamente toda su vida, en los autobuses urbanos de Valencia, como recompensa por parte de la empresa concesionaria.

Se trata de Cayetano Gómez Sánchez, guardacoches con servicio en las calles de Moratín y de Barcas, quien días pasados encontró en la vía pública un paquete con 500.000 pesetas; entregó esta cantidad en la guardia de la Policía Municipal, acudiendo momentos después un empleado de la concesionaria de Transportes Públicos, que había perdido dicho dinero al salir del banco, dinero que había ido a sacar para pago de nóminas.

La compañía ha querido recompensar al honrado guardacoches y, entre otros agasajos, le ha concedido una tarjeta de libre circulación en sus autobuses.

SECUESTRAN A UN MILLONARIO LIBANES, EN MEJICO

Guadalajara (Méjico). (Efe).— Un millonario libanés fue secuestrado ayer en esta ciudad mejicana, por tres individuos armados con metralletas, según informó la policía.

Aun cuando no se tienen pistas seguras, un portavoz oficial dijo que los autores del secuestro son miembros del Frente Revolucionario Armado del Pueblo, de tendencia marxista-leninista radical.

El libanés, Michel Gerazati Hakin, de 47 años de edad, fue abordado por sus secuestradores en la mañana, cuando regresaba a su domicilio después de dejar a sus hijas en la escuela.

Gerazati es dueño de un hotel.

La policía no quiso proporcionar más datos y la familia no ha informado si los secuestradores han puesto ya condiciones para liberarlo.

SUCAPASA

SUMINISTROS CERAMICOS ASOCIADOS DE PALENCIA, S. A.

Junta General de Accionistas

De acuerdo con el artículo 34 de los estatutos el Consejo de Administración convoca Junta General Extraordinaria para el próximo 15 de octubre, a las 16'30 horas, en primera convocatoria y para el día siguiente, a la misma hora, en segunda. El lugar será el domicilio social y tendrá el siguiente orden del día

1) **Aumento de capital.**
2) **Cambio de estatutos.**
3) **Cambio de consejeros.**
4) **Ruegos y preguntas.**

El P. Venancio Marcos, requerido judicialmente

Madrid, 24 (Cifra). — El padre Venancio Marcos, presidente de la Hermandad Sacerdotal Española, ha sido requerido judicialmente para responder sobre un presunto delito de desacato, según ha enmarcado esta tarde el diario «Informaciones».

Tal información especifica que actualmente se sigue una actuación judicial contra él, a causa de determinadas afirmaciones que en torno a la Administración de Justicia hizo este verano el padre Marcos en carta dirigida a un juez de Madrid.

Según manifestó a «Cifra» el presidente de la Hermandad Sacerdotal Española, está dispuesto a no pagar la posible multa quese le imponga «porque deseo ir a Carabanchel para sufrir en mi propia carne las terroríficas incomodidades que, según he leído en la prensa mundial roja y rojizante, incluida la española, han sufrido otros en las lóbregas mazmorras del régimen franquista».

¿DO YOU SPEAK ENGLISH?

Cada día es más necesario. Infórmese de nuestros cursos acelerados sin esfuerzo, con profesorado nativo especializado en enseñanza audiovisual.

SONYLANG (Solo idiomas). Patio de Castaño, 4. Teléfonos 714240 y 723635. De 11 a 1 y de 7 a 9.

Sentencia definitiva a Patricia Hears

Siete años de cárcel

San Francisco (California, Estados Unidos), 24. (Efe). — La sentencia provisional de 35 años de cárcel impuesta a Patria Hearst hace seis meses quedó reducida hoy a una sentencia definitiva de siete años de cárcel.

El juez William Orrick, sucesor del juez Olivier Carter en el caso de la participación de Patty Hearst en el robo a mano armada de un banco en San Francisco, estableció hoy la sentencia definitiva tras cinco meses de pruebas psiquiátricas a la rica heredera de un imperio periodístico.

Oliver Carter, que impuso a Patricia Herst la pena de 35 años, «provisionalmente», añadió que podría modificarla después de ordenar el paso de Hearst a una institución psiquiátrica para sufrir «tests».

Pero el juez Carter murió poco después de la sentencia y el caso pasó al juez Orrick.

El juez Orrick, que declaró dictar sentencia definitiva teniendo en cuenta los resultados de los exámenes psiquiátricos hechos a Patricia Hearst, condenó a ésta, además, a dos años de cárcel por haber usado un arma de fuego al cometer el delito, pero ordenó que las dos penas de siete y dos años de cárcel sean cumplidas al mismo tiempo.

Asimismo el juez especificó que los 371 días que Patricia Hearst lleva ya cumplidos de reclusión serán contabilizados para el cumplimiento de las penas.

Según se especificó, y de acuerdo con las normas de procedimiento criminal norteamericanas, Patricia Hearst tendrá que cumplir aún 16 meses de cárcel antes de que pueda beneficiarse de la libertad condicional.

La rica heredera se presentó hoy ante el juez Orrick vistiendo un traje verde y se quedó inmóvil mientras la sentencia fue leída.

Inmediatamente después de leída la sentencia, dos guardias se llevaron a la prisionera fuera de la sala.

Los padres de Patricia Hearst, presentes en la sala, así como su hermana Anne, quedaron consternados al enterarse de la sentencia definitiva para su hija y hermana, que pasará ahora a disposición de un tribunal de Los Angeles para ser juzgada allí de oetro delito en el que participó con William y Emily Harris mientras formó parte del Ejército Simbólico de Liberación.

El matrimonio Harris fue ya convicto como culpable por un jurado hace unas semanas de tal delito que incluye el ataque a mano armada a una tienda de deportes de un barrio de Los Angeles y el robo de automóviles, así como el secuestro de sus propietarios en las 24 horas que siguieron al robo.

CHICA INTERNA

se necesita para todo son experiencia, en Las Arenas (Bilbao), para matrimonio, dos hijos, en media pensión escolar. Pago de 10 a 12.000 ptas. Llamar de 6 tarde a 10 noche. Tlfno. (94) 463 58 60

Falleció el joven herido al ser confundido con "EL RUBIO"

Santa Cruz de Tenerife, 24 (Cifra). —Ha fallecido hoy a las 6'20 horas de la tarde en el hospital general clínico de Santa Cruz de Tenerife el estudiante José Bartolomé García Lorenzo, a consecuencia de las heridas sufridas en el incidente registrado con la policía el pasado miércoles en el barrio de Somosierra, cuando fue confundido con el delincuente habitual «El Rubio».

Este lamentable incidente ha repercutido en la opinión pública tanto de Tenerife como en el resto del archipiélago, con reacciones de estupor; los medios de información se han hecho eco de este malestar, expresado por grupos políticos, sindicales, diversas entidades y personas particulares.

†

EL SEÑOR

Don David Morate de la Rúa

INDUSTRIAL

FALLECIO EN MAZARIEGOS EL DIA 25 DE SEPTIEMBRE DE 1976

A los 56 años de edad

Habiendo recibido los Santos Sacramentos y la Bendición Apostólica de S. S.

— D. E. P. —

Su apenada esposa Máxima Fernández Martín; hijos María del Rosario, Anastasio y Máxima Morate Fernández; hijos políticos Jesús Martínez Garrido y Mercedes Morate Miguel; hermanos Angel, Daniela y Justa; nietos María Yolanda Martínez Morate y Angel Matías Morate Morate; hermanos políticos, sobrinos, primos y demás familia,

Suplican una oración por el eterno descanso de su alma.

Funeral y conducción del cadáver al cementerio: El día 26 de septiembre de 1976, a las diez y media de la mañana, en Mazariegos.

M.C.D.2022

Interpretada por María Casares

Presentación en Madrid de la obra de Alberti "El Adefesio"

Políticos en el estreno: Marcelino Camacho fue besado por MASSIEL

Madrid, 25. (Cifra). — Precedida de gran expectación, se ha presentado ayer en el Teatro Reina Victoria, de Madrid, la obra de Rafael Alberti, «El adefesio», dirigida por José Luis Alonso, e interpretada por María Casares, hija del presidente del Gobierno de la República, Santiago Casares Quiroga.

«El adefesio», estrenada el año 1944 por Margarita Xirgu, en el Teatro Avenida de Buenos Aires, tuvo ya varias representaciones en España antes del estreno de anoche, entre ellas la de Santiago de Compostela el año 1970. Sin embargo, el propio Alberti adaptó su obra para esta nueva presentación en Madrid.

A teatro lleno y con un público ganado por la palabra del poeta, pintor y dramaturgo español exiliado en Roma, la actriz María Casares leyó al final de la función un poema enviado por Alberti desde la capital italiana: «Esta noche aunque lejano—de España, sobre la mar—dice el poema—llega a vosotros mi mano—y en su palma la canción—abierta, que llevo siempre—España, en el corazón—. Fuerte España levantada—, sólo un clavel luminoso—no entre el clavel y la espada—. Y os doy las gracias y os digo—que en cada dedo que os doy—arde una espiga de trigo».

El telón se abrió con un cuarto de hora de retraso, y el público estalló en aplausos al aparecer en escena María Casares, primera figura de la comedia francesa y una de las más destacadas actrices del mundo, ganada ahora para el teatro español. Al final de la representación los vitores, los bravos y los aplausos refrendaron el éxito de la noche.

El director de la obra manifestó que hubiera preferido un estreno menos esperado, con menos expectación, pues no podía defraudar con su trabajo el interés concitado en torno a «El adefesio».

En la obra, dijo José Luis Alonso, importan decisivamente sus signos, sus claves, sus momentos y sus circulos mágicos, inscritos sin duda en el ámbito del teatro más moderno. «El adefesio» —añadió— es una obra muy difícil, muy compleja, muy rica y representa un reto crucial en mi carrera.

Al estreno acudieron numerosas personalidades del mundo de la cultura, el arte y la política, entre los que se encontraba el dirigente socialista, Enrique Tierno Galván; el economista, Ramón Tamames; el dirigente obrero Marcelino Camacho, a quien la cantante Massiel abrazó y besó; Simón Sánchez Montero, Lucio Lobato, José María Moreno Galván, Nicolás Sartorius, Bárbara Rey, María Cuadra, Lauro Olmo, Antonio, Francisco Nieva y otros.

Completan el reparto con María Casares, Julia Martínez, José María Prada, Tina Sáinz, Lali Soldevilla y Victoria Vera.

LOTERIA NACIONAL

Tres millones de ptas. al número 36.921

Madrid, 25. (Cifra).—Relación de numeros, premios y poblaciones agraciadas en el sorteo de la Lotería Nacional, celebrado hoy en Madrid:

Premio de tres millones de pesetas, al número 36.921, que ha correspondido íntegramente a La Coruña.

Aproximaciones de cien mil pesetas cada una, a los números 36.920 y 36.922, anterior y posterior, respectivamente.

Centenas de cinco mil pesetas, a los números comprendidos entre el 36.901 al 37.000, excepto el 36.921, primer premio.

Premios de cinco mil pesetas, a los números terminados en 21.

Reintegros de quinientas pesetas, a los números terminados en 1.

Premio de un millón quinientas mil pesetas, al número 67.245, que ha correspondido íntegramente a Ronda.

Aproximaciones de treinta y siete mil quinientas pesetas cada una, a los números 67.244 y 67.246, anterior y posterior, respectivamente.

Centenas de cinco mil pesetas, a los números comprendidos entre el 67.201 al 67.300, excepto el 67.245, segundo premio.

Premio de quinientas mil pesetas, al número 53.953, que ha correspondido íntegro a Madrid.

Aproximaciones de veintidós mil setecientas cincuenta pesetas cada una, a los números 53.952 y 53.954, anterior y posterior, respectivamente.

Centenas de cinco mil pesetas, a los números comprendidos entre el 53.901 al 54.000, excepto el 53.953, tercer premio.

Premio de cincuenta mil pesetas, a los números terminados en 5.383 y 5.670.

Premio de cinco mil pesetas, a los números terminados en:
047 062 153 164 253 299 306 418 419 431 454 489 498 501 645 668 715 735 778 797 821 837 857 879 934 948 979 982 983 994 997.

Reunión de cinco presidentes negros

(Viene de primera página)

dentro de dos años, han informado hoy fuentes gubernamentales de Zambia.

Los presidentes que asistirán a la reunión, son los de Zambia, Tanzania, Mozambique, Angola y Botswana.

Esta reunión que celebrarán hoy estos cinco presidentes de los llamados estados de la "Línea del Frente" contra Rhodesia, será decisiva para saber si apoyarán las propuestas rhodesianas.

Fuentes gubernamentales han señalado que probablemente el presidente zambiano, Kenneth Kaunda, figura central de las consultas entre Kissinger y los dirigentes africanos, reaccionará favorablemente a la aceptación del plan por parte de Smith.

El presidente Nyerere, quien se reunió con Kissinger el pasado martes, ha aprobado las propuestas anglo-norteamericanas.

Otro problema crucial que se presentará a los cinco dirigentes negros es quienes formarán parte del Gobierno interino negro en Rhodesia.

KNOMO ACEPTA EL ACUERDO RHODESIANO

Salisbury, 25. (Efe-Reuter). — El sector del Consejo Nacional africano dirigido por Joshua Knomo, que constituye uno de los dos principales grupos nacionalistas de Rhodesia, se muestra favorable a la solución dada al problema rhodesiano, aún cuando señala algunos reparos.

El secretario de prensa, Wille Mararurwa, declaró que se congratula de que se necesite una mayoría de dos tercios para que el Consejo de Estado adopte cualquier medida.

En cuanto a los reparos ,afirmó no ver la razón de que el plazo señalado para la implantación de un Gobierno mayoritariamente negro no se haya reducido a un año, aunque añadió que "ésto no constituye un problema insuperable, sobre todo teniendo en cuenta que desde el primer momento habrá mayoría negra en el Gabinete".

Dijo también que personalmente no está de acuerdo tampoco con la decisión de que los ministros de Defensa y Orden Público tengan que ser blancos durante la etapa provisional.

COMENTARIOS DE POLITICOS INGLESES

Londres, 25. (Efe). — El Gobierno británico expresó hoy su satisfacción por la decisión del Gobierno rhodesiano de aceptar el principio de mayoría africana en la administración del país y ofreció su apoyo para que esta intención se lleve a cabo.

Un portavoz del "Foreing Office" declaró esta noche que la decisión del primer ministro rhodesiano "significa una victoria del sentido común al enfocar de manera realista la inevitabilidad de una administración de mayoría africana".

El portavoz añadió que la aceptación de las propuestas anglo-norteamericanas ofrece "una real esperanza de llevar la paz a Rhodesia y evitar la escalada de una guerra sangrienta".

La postura del Gobierno británico ante estos acontecimientos, es según el departamento, que con buena fe por parte de ambos lados puede ser posible que europeos y africanos trabajen juntos por un Zimbabwe (nombre indígena de Rhodesia) independiente en paz y próspero.

Por su parte el partido conservador británico ha acogido con gran satisfacción la aceptación por parte del primer ministro rhodesiano Ian Smith de las propuestas para una transferencia de poder en Rhodesia a la mayoría africana.

Christopher Tugendhat, portavoz de asuntos de la Commenwelth del partido, expresó "la gran alegría que representa el éxito de la imsión del doctor Henry Kissinger sobre el problema rhodesiano" el portavoz añadió que el partido conservador británico debe felicitar igualmente al propio Ian Smitn por su acertada decisión y al primer ministro de Sudáfrica John Vorster por la parte que ha jugado en ella. "Sin embargo —añade el portavoz— la crisis está lejos de ser completamente resuelta y sólo cabe esperar la mayor rapidez en la consecución de los buenos propósitos".

EL LIBANO

Disminuye la intensidad de los combates

Beirut, 25. (Efe). — Coincidiendo con el fin del Ramadán (mes de ayuno de los musulmanes), disminuyeron sensiblemente los combates en todos los frentes de El Líbano.

La lucha continúa sobre todo en los alrededores de la ciudad de Trípoli, la segunda en importancia del país, ocupada por las fuerzas izquierdistas y sitiada por tropas sirias y derechistas.

En cuanto a los guerrilleros palestinos, parecen haber obedecido a la tregua unilateral ordenada por Yasser Arafat, su máximo dirigente, con motivo de la toma de posesión como nuevo presidente de El Líbano, Elías Sarkis. Los combates en sus frentes son más esporádicos y los "Fedayin" se limitan a repeler los ataques contra sus posiciones.

Mientras, se intensifica la acción política y Sarkis inició contactos para la formación de su primer Gobierno. El hasta ahora primer ministro, Rachid Karame debe hoy mismo presentar su dimisión que los observadores creen será inmediatamente aceptada ya que el "premier" boicoteo la toma de posesión del sexto presidente de El Líbano por celebrarse ésta fuera de Beirut, en Tchora, localidad situada a 42 kms. al este de la capital y ocupada desde junio por las tropas sirias.

DIMITIO KARAME

Beirut, 25. (Efe). — Rachid Kareme, hasta ahora primer ministro libanés, presentó hoy su dimisión al presidente Elías Sarkis.

Sin embargo, no lo hizo personalmente y sí por carta que le fue entregada a Sarkis, en su residencia, situada en el sector cristiano de Beirut, por el enviado especial de la Liga Arabe de este país.

GRUPOS POLITICOS

(Viene de primera página)

tanto por parte de las esferas oficiales como por la oposición.

Otros partidos y grupos andaluces se hallan integrados en «Coordinación Democrática».

NO SE FIRMO EL «DOCUMENTO OLLERO»

Madrid, 25. (Cifra). — «Mi impresión es la de que el documento se hubiera firmado anoche, de no ser porque dos partidos han pedido tiempo para consultar con sus respectivas ejecutivas», declaró Carlos Ollero a un redactor de «Cifra» al ser interrogado al respecto.

El señor Ollero expresó que, según sus fuentes, estos dos partidos decidirían en 24 ó 48 horas —al parecer, uno resolverá mañana y el otro el lunes— y que, en consecuencia, los demás habrían decidido esperarlos para hacerlo todos a un tiempo.

El profesor Ollero, que elaboró lo político junto con miembros de «Coordinación Democrática» y de los partidos de la llamada «Oposición Moderada», dijo haber recibido ya el acuerdo de varios partidos y organizaciones y expresó su confianza en que en los primeros días de la semana próxima todo quedará resuelto. De todas formas —añadió—, de momento no hay nada más que decir y creo que hasta el lunes o el martes no va a haber nada nuevo».

MOCION PARA LA SUPRESION DEL YUGO Y LAS FLECHAS EN VALLADOLID

Valladolid, 25. (Cifra). — Una moción encaminada a la supresión de símbolos como el Yugo y las Flechas y las Banderas de Falange y del Requeté, ha sido presentada por dos concejales del Ayuntamiento de Valladolid.

Se trata de Rafael González Yáñez y Miguel Martín Luquero, que pretenden que dicha moción sea incluida en el orden del día de la próxima reunión plenaria.

Los concejales, referidos consideran un anacronismo la pervivencia en instituciones, representativas de todo el pueblo español, de estos símbolos y banderas, con las que únicamente se siente identificada una parte de él.

REUNION DEL COMITE EJECUTIVO DEL «PSP»

Madrid, 25. (Cifra). — Se encuentra reunido en Madrid el Comité Ejecutivo del «Partido Socialista Popular», que preside el profesor Enrique Tierno Galván, informaron a «Cifra» en fuentes del Partido.

La reunión de este Comité comenzó alrededor de las once horas de hoy, y se prolongará hasta mañana, y al término de la misma se espera sea emitido un comunicado del «PSP».

Componen el Comité Ejecutivo del Partido las siguientes personas:

—Presidente: Enrique Tierno Galván.

—Vicepresidentes: Javier Paulino y Manuel Mora.

—Secretario general: Raúl Morodo.

—Secretario de Información: Pedro Bofill.

—Secretario de Organización, Jorge Enjuto.

—Secretario de Relaciones Internacionales: Manuel Pastor.

—Secretario de Relaciones con otros Partidos: Donato Fuejo.

—Secretario Sindical: José Luis Gaitán.

—Vocales: José Alonso, Francisco Bobillo, Soledad Balaguer, Ernesto Casado, Vicente Castillo, Bernardo Díaz-Nosty, José González Deleito, Arantzazu Echeverría, Juan González, Alfonso Lazo, Federico Morales, Alfonso Murillo, Angel Nombela, Gabriel Pinazo, Carlos Rodríguez, Martín Rodríguez, Manuel Sánchez y Gonzalo Velasco.

LOS SINDICALISTAS DEL «PSDE», INGRESARAN EN «UGT» (SECTOR HISTORICO)

Madrid, 25. (Cifra). — Los sindicalistas del «Partido Socialista Democrático Español», que dirige Antonio García López, ingresarán en la «UGT» (Sector Histórico) como consecuencia del acuerdo entre delegaciones de ambos grupos, político y sindical, respectivamente.

Delegaciones de sindicalistas del «PSDE», su confederado «Partido Laborista», de Valencia y «Reforma Social Española» (asociación política que preside Manuel Cantarero), se entrevistaron en la tarde de ayer con el Comité Ejecutivo de la «UGT» (Sector Histórico).

Durante la reunión, informaron a «Cifra», se examinó la situación política española con vistas a la consecución de la plena libertad sindical y se analizó la problemática socio-económica y su repercusión sobre la clase trabajadora.

El clima en que se desarrolló la entrevista ha sido calificado como «de la mayor cordialidad y de absoluta compenetración». Se convino finalmente el ingreso de los sindicalistas del «PSDE» y del «Partido Laborista» en la «UGT» (Sector Histórico) y se fijaron las modalidades en que se llevará a cabo tal integración.

Por su parte, los sindicalistas del «RSE», mantuvieron el criterio de informar a sus respectivas secciones de las conversaciones y remitir a sus afiliados la posibilidad de tal integración, debido a la libertad de sindicación que tienen todos sus miembros.

PRESENTACION PUBLICA DE LA LIGA COMUNISTA REVOLUCIONARIA

Barcelona, 25. (Cifra). — Ha hecho su presentación en esta ciudad la Liga Comunista Revolucionaria, en el transcurso de una rueda de prensa de la que da cuenta "El Correo Catalán".

Según manifestaciones de los representantes de la L. C. R., recogidas por dicho diario, el número de militantes se eleva a 3.500, de los cuales unos 500 están radicados en Cataluña.

El 60 por 100 de los militantes de la L. C. R., organización trotskista adherida a la Cuarta Internacional, son trabajadores asalariados y el 29 por 100, estudiantes. El 32 por 100 del total son mujeres y la edad media de los militantes es de 23 años.

En la rueda de prensa, los miembros de la Liga Comunista Revolucionaria analizaron el momento político español y se mostraron rotundamente opuestos al programa reformista del Gobierno Suárez.

VENTA CALLEJERA DE "MUNDO OBRERO"

Palma de Mallorca, 25. (Cifra). — "Mundo Obrero", órgano periodístico del partido comunista de España ha sido voceado y vendido, esta mañana, durante más de una hora, por dirigentes y militantes del partido.

Los ejemplares, vendidos en barriadas mallorquinas, estaban dedicados a la reunión del comité central del partido, celebrada en Roma a finales del pasado mes de junio.

Los fuerzas de orden público no intervinieron en ningún momento.

MITIN DEL "PARTIDO DEL TRABAJO" NO AUTORIZADO

Barcelona, 25. (Cifra). — No ha sido concedido el permiso gubernativo para celebrar el mitin convocado por el Partido del Trabajo de España, y que debía tener lugar mañana domingo, día 26, en el Palacio de Deportes de Montjuich.

Dicho mitin, profusamente anunciado por carteles y pasquines en la ciudad y poblaciones vecinas, tenía por lema central "el futuro es socialista" y en él debían intervenir los miembros del citado Partido del Trabajo de España, Eladio Fernández, Antonio Sánchez Carrete y José Domingo Linde.

Según la orta del Gobierno Civil para la suspensión, las razones de la misma son "los fines indeterminados de la reunión y los posibles actos delictivos que en ella se producirían a la vista de la información política recabada de los participantes".

El comité de Cataluña de dicho Partido del Trabajo de España ha dado a conocer un comunicado de protesta por la suspensión.

NOTA DE LA FALANGE ESPAÑOLA DE LAS JONS (HEDILLISTA)

Madrid, 25. (Cifra). — En la reunión mantenida en el día de ayer por la Junta Nacional permanente de F. E. de las Jons se ha dado cuenta de los contactos habidos durante el fin de semana pasado con miembros de la Alianza del Trabajo que preside Antonio López Otero, sindicalistas independientes y otras organizaciones afines.

Los contactos que se celebraron en Barcelona, y a los que asistió Pedro Conde, han sido calificados de muy positivos y dejan abierto el camino para celebrar conversaciones que conduzcan a un mayor acercamiento a estas fuerzas.

López Otero fue vicepresidente primero de la primitiva organización hedillista, "Frente Nacional de Alianza Libre", en la última etapa de éste.

Se confirma asimismo la celebración en Alicante, el próximo 20 de noviembre, de un acto nacional al cumplirse el cuarenta aniversario de la muerte de José Antonio.

¿Mil millones de pesetas?

Fraude en la Delegación de Hacienda de MADRID

El caso se halla en manos de la jurisdicción ordinaria

Madrid, 25. (Cifra). — Se está en estos momentos trabajando por Hacienda para la determinación del volumen de un fraude descubierto en la Delegación de este Departamento en Madrid, según ha manifestado a «Cifra» el delegado de Hacienda, Jaime Pedro Hernández Rodríguez.

Parece ser que la defraudación ha consistido en el uso ilegal de sellos, documentos de transmisiones patrimoniales y quizá en cartas de pago de liquidaciones.

Los hechos de la historia del caso han sucedido así:

El 28 de agosto pasado, el abogado del Estado jefe, dio cuenta de tales irregularidades, tras conocerlas también el propio delegado de Hacienda, se informó a la Dirección General de lo Contencioso, que a su vez comunicó el hecho a la Dirección General de Seguridad.

El 7 de septiembre, el abogado del Estado jefe presentó el oportuno escrito, denunciando los hechos a la Dirección General de Seguridad.

Días después, dos inspectores de la Dirección General de Seguridad se presentaron en la Delegación de Hacienda y detuvieron a dos auxiliares administrativos para completar las investigaciones.

En estos momentos, las investigaciones y trabajos se desarrollan en tres sectores:

En el terreno judicial, tras la denuncia, el caso se halla en manos de la jurisdicción ordinaria.

En el campo disciplinario, la Delegación investiga las responsabilidades y faltas de los implicados para tomar una sanción fiscal.

Además, se está investigando la cuantía de lo defraudado y los casos en que se han evadido de esta forma pagos a Hacienda a fin de exigir los volúmenes monetarios evadidos de las arcas de Hacienda.

Respecto al volumen de fraude, que según alguna publicación podría llegar a los mil millones de pesetas, el delegado de Hacienda de Madrid ha señalado a «Cifra» a título personal que estimaba que la cifra sería notablemente inferior a dichos mil millones.

Acceso a estudios

El título de Formación profesional, primer grado, equiparado al de Bachiller elemental

Madrid, 25. (Cifra). — El título de Formación Profesional de Primer Grado, habilita para el acceso a los estudios que exijan para su comienzo el Bachillerato Elemental o el título de Graduado Escolar.

Así se dispone por una Orden del Ministerio de Educación y Ciencia que hoy publica el «B.O.E.».

Supresión de Juzgados de Paz

El de San Quirce

Madrid, 25. (Cifra). — Los Juzgados de Paz de once localidades españolas, han sido suprimidos por Orden del Ministerio de Justicia, según el «B.O.E.», de hoy.

La supresión afecta a los Juzgados de Paz de Castellanos de Villiquera y Carbajosa de Armuña (Salamanca); Ribarredonda (Guadalajara); Piedrafita de Jaca (Huesca); Roden (Zaragoza); Vicolozano, Marrillos de San Leonardo, La Alamedilla del Berrocal y Aldea del Rey Niño (Avila), y **Barrio de San Pedro y San Quirce de Río Pisuerga (Palencia).**

Hacia San Francisco

El ministro español de Comercio, en Nueva York: "No se devaluará la peseta"

Nueva York, 25. (Efe). — De paso para San Francisco, estuvo ayer unos momentos en el aeropuerto internacional Kennedy, de Nueva York el ministro de Comercio español, José Lladó, a quien acompaña el gobernador del Banco de España, José María López de Letona.

Ambos participarán en sesiones preparatorias de las reuniones del Fondo Monetario Internacional y del Banco Mundial que se celebran en Manila el próximo mes de octubre.

En los breves instantes que permanecieron en el aeropuerto Kennedy para su enlace hacia San Francisco ,el ministro departió con los periodistas que acudieron a saludarle.

El ministro dijo que permanecera en San Francisco hasta el próximo miércoles, y que espera celebrar allí entrevistas muy interesantes con los ministros de Economía y Comercio de los países hispanoamericanos.

Espera reunirse también con los agregados y representantes comerciales españoles en Estados Unidos para conocerlos personalmente y discutir los problemas bilaterales entre ambos países.

El ministro calculó en cien mil millones de pesetas el déficit comercial con los Estados Unidos.

A preguntas de los periodistas, dijo que no se proyectaba ninguna devaluación de la peseta. "Sería desastroso para nuestro comercio exterior que es muy rígido de estructura —dijo—, porque encarecería considerablemente nuestras voluminosas importaciones".

De la actual inflación en España, el ministro dijo que era muy elevada, aunque se había estabilizado bastante en los últimos tres meess. La calculó en un 17 por ciento actualmente.

EL MINISTRO DE AGRICULTURA SUSTITUIRA AL DE COMERCIO EN SU AUSENCIA

Madrid, 25. (Cifra). — Durante la ausencia del ministro de Comercio, se encargará del despacho de su Departamento el titular del Ministerio de Agricultura.

Así se dispone por un Real Decreto de la Jefatura del Estado que hoy publica el «Boletín Oficial del Estado».

Ha muerto GARCIA-LOMAS, ex-alcalde de MADRID

Sufrió un derrame cerebra

Madrid, 25. (Cifra). — Miguel Angel García-Lomas, exalcalde de Madrid, ha fallecido esta madrugada, víctima de un derrame cerebral, en la Ciudad Sanitaria «La Paz».

El señor García-Lomas, de 65 años, fue internado anoche en la Residencia Sanitaria de la Seguridad Social «La Paz», tras observarse los primeros síntomas de embolia.

La capilla ardiente ha sido instalada en el número 8 de la Plaza de España, domicilio del hermano del fallecido, Javier García-Lomas.

DATOS BIOGRAFICOS

Nació en Madrid el 24 de abril de 1912. Obtuvo el título de aparejador en la Escuela Superior de Arquitectura de Madrid, en 1929. Y el de arquitecto en 1940. Es doctor arquitecto desde 1964.

Cuando contaba 27 años formó parte de la junta de mando provisional de Falange Española en el Madrid rojo. Unos meses después era detenido, y se le condenó a muerte en 1938 por el Tribunal Central de Espionaje y alta traición de Barcelona. Pero huyó de la cárcel y al ser detenido de nuevo permaneció en la cárcel con nombre falso hasta el final de la guerra.

Fue decano presidente del Colegio Oficial de Arquitectos de Madrid, jefe nacional de la Obra Sindical del Hogar y Arquitectura, inspector general del Ministerio de la Vivienda, director general de la Vivienda, y luego director general de Arquitectura, Economía y Técnica de la Construcción, y en julio de 1973 fue nombrado alcalde de Madrid, desempeñando este cargo hasta abril de 1975.

Procurador en Cortes durante cuatro legislaturas, fue también consejero de Arquitectura del Patrimonio Nacional.

Tenía numerosas condecoraciones, entre ellas, la Medalla de Sufrimientos por la Patria, Gran Cruz del Mérito Civil, Gran Cruz de la Orden Imperial del Yugo y las Flechas, la Gran Cruz de Isabel la Católica y la Medalla de Oro al Mérito Turístico.

LA BOLSA

Otra semana anodina

Madrid, 25. (Cifra). — Esta ha sido otra semana con una Bolsa anodina, alza ligera y apoyo institucional.

Es francamente difícil comentar la evolución de esta semana de Bolsa, sin decir prácticamente lo mismo que en la semana inmediatamente anterior, que definíamos con la palabra «monótona».

Sigue manteniéndose el apoyo institucional a los valores industriales, cuidando sobre todo aquellos que mayor ponderación tienen en el índice general, con objeto de que éste no sufra oscilaciones importantes.

Igualmente los Bancos siguieron haciéndose eco de la recomendación de no bajar e incluso subieron ligeramente los Comerciales.

No ha habido variación importante en los factores que actúan sobre el mercado; lo que sí hay que anotar de ligera diferencia respecto a la semana anterior es que el ritmo de subida del índice general ha sido suave y decreciente hasta el punto de que el viernes subió 0.03.

Esta variación hay que buscarla en una mayor presión del papel con mantenimiento del apoyo, si bien la oferta no alcanzó nunca niveles exagerados.

Las sesiones también fueron todas prácticamente iguales tanto en los corros como en los cierres, llegando así al viernes con el mismo sostenimiento artificial cuya prolongación parece indicar la decisión de mantener el índice a niveles próximos a los actuales.

Los valores que mejor evolucionaron en la semana, fueron: Popularinsa, que subió 5,1 por ciento; Latino, con alza del 5 por ciento, y Vallehermoso, que también experimentó un ascenso del 3,2 por ciento.

Los peores fueron, Sniace, que cedió el 8 por ciento; Olarra, que perdió el 7,4 por ciento, y Occidental, con baja del 5,3 por ciento.

Resumen semanal fue así:

Martes: Suben 46; Bajan 32; Repiten 82; Cotizan 160; Variación I. general +0,19.

Miércoles: 40, 25, 72, 137, +0,14.

Jueves: 42, 38, 78, 158, +0,12.

Viernes: 32, 27, 81, 140, +0,03.

El índice general subió 0,6 por ciento.

En la semana experimentaron ascensos los Bancos Industriales, el 0,6 por ciento; Alimentación, el 0,2; el sector Siderometalúrgico, el 0,7 por ciento; Químicas y Textiles, el 0,5; y Varios, el 0,1 por ciento.

Por el contrario, experimentaron alzas los siguientes sectores: Bancos Comerciales, el 0,7 por ciento; Eléctricas, el 1,7; Construcción, el 0,1; Inversión, el 1,8; y Monopolios, el 0,7 por ciento.

El índice general quedó en 82,06.

Bolsas extranjeras:

Si se examina la semana de jueves a jueves, Londres y New York evolucionaron francamente bien subiendo un 3,8 y 2,3 por ciento; Frankfurt y Tokio también subieron aunque a bastante menor ritmo, mientras Milán y París cedían suavemente.

Con base 100 en 1 de enero, los índices al jueves 23 de las Bolsas, fueron:

Frankfurt, 92,39; Londres, 92,68; Milán, 93,36; París, 88,20; Tokio, 109,57; New York, 122,39.

La Medalla de la provincia de Baleares a Arias Navarro

Palma de Mallorca, 25. (Cifra). — Ha sido concedida la Medalla de la Provincia por la Diputación Provincial de Baleares al ex-presidente del Gobierno, Carlos Arias Navarro.

La propuesta fue presentada al Pleno de la Corporación y aprobada con el voto en contra de un diputado.

Tormentas en Inglaterra

Producen un muerto y daños materiales por inundaciones

Londres, 25 (Efe). — Una serie de fuertes tormentas durante la noche última produjeron un muerto, varios heridos, destrozos materiales e inundaciones, pero no aliviaron los efectos de la pertinaz sequía.

Las tormentas se localizaron en distintos puntos del sur y oeste de Inglaterra propia en todos estos puntos las inundaciones dieron abundante trabajo a los servicios de bomberos y equipos de rescate formados de urgencia.

La víctima de las inundaciones fue un anciano de 81 años, en la localidad de Piperro, en la costa occidental inglesa. El anciano y su hijo fueron sorprendidos en su casa por una enorme avenida de agua, que arrastró al padre hasta el puerto próximo, siendo salvada la hija en última instancia.

Los daños materiales en la costa del condado de Devon fueron cuantiosos, y varias personas resultaron lesionadas en los azarosos rescates que se produjeron.

Sin embargo, el servicioo meteorológico estima que harán falta varios meses de lluvia casi constante para mitigar los efectos que la seguía de este verano ha hecho en las reservas de agua.

M.C.D.2022

Tres millones y medio de cartas acumuladas en Madrid, en 4 días

(Viene de primera página)

pondencia. El personal se ha concentrado en los distintos centros de trabajo pero sin realizar las tareas habituales. El número de huelguistas en esta ciudad es de unos 6.500.

En Sevilla, sólo funcionan con normalidad los servicios administrativos de giros postales, certificados y correo aéreo, en las oficinas de la administración principal.

En Bilbao, Málaga, Zaragoza y Santander, la situación es la misma. En esta última capital, la decisión de huelga ha sido tomada a primeras horas de esta mañana, en una asamblea en la que se decidió no repartir tampoco la correspondencia con sello de urgencia. En Málaga la huelga afecta también a diversas localidades de la Costa del Sol y del interior de la provincia.

El número de cartas acumuladas en Madrid durante los cuatro días de huelga ,según estimaciones aproximadas, podría ser de unos tres millones y medio.

DETENCION DE UN CARTERO

Madrid, 25 (Cifra). — La Jefatura Superior de Policía ha facilitado la siguiente nota:

«A últimas horas de la noche del jueves fue detenido el cartero urbano del cuerpo de Correos, don Andrés Martín Moya, por ser uno de los instigadores del conflicto planteado en el referido cuerpo y haber dirigido un grupo que en la mañana de ayer ejerció actos de coacción impidiendo que otros compañeros suyos procedieran a la recogida de la correspondencia existente en los buzones, para que esta fuera distribuída a sus destinatarios, por cuya razón se estima será puesto a disposición de la autoridad judicial competente».

AUMENTO DE SUELDO A LOS CARTEROS RURALES

Madrid, 24 (Cifra). — Un aumento que supone una subida superior al 45 por ciento de sus retribuciones, ha sido autorizado por el Ministerio de Hacienda para los carteros rurales, informó ayer la Dirección General de Correos y Telecomunicaciones.

Los conceptos abarcan la inclusión de las modificaciones por antigüedad en las pagas extraordinarias de julio y diciembre; establecimento de una remuneración por especialización y singular responsabilidad; fijación del incremento por horas nocturnas en el treinta por ciento del importe de la hora normal; elevación en el cien por cien de la remuneración por aportación del local; ampliación a una mensualidad de la vacación retribuida actual de quice días y aumento de una hora en la jornada retribuida en agencias postales y rurales.

Todo ello, añade la Dirección General unido al aumento del salario mínimo, que ahora se equipara al de los demás trabajadores, es decir, 345 pesetas, supone para un cartero rural con siete horas de trabajo, un aumento líquido de 4.230 pesetas al mes. Este aumento se hará efectivo en todos los casos con efectos retroactivos de primero de abril.

LA «OPERACION MERCURIO»

Madrid, 25 (Cifra). — Unas 300 personas han acudido esta mañana a la convocatoria lanzada ayer por el director general de Correos y Telecomunicaciones para participar en la llamada «Operación Mercurio».

Los voluntarios, a los que se les solicita el Documento Nacional de Identidad y la dirección, clasifican las cartas por distritos y estas son trasladadas en coches oficiales a los 24 centros de distribución. Allí son clasificadas de nuevo por calles.

La mayor parte de los voluntarios son jóvenes de menos de 21 años, estudiantes en su mayoría. También participan personas de edad avanzada. Cobrarán 800 pesetas diarias y llevarán el ritmo habitual de turnos de cartero. Se les ha realizado un contrato eventual y realizan el mismo trabajo que los estudiantes contratados habitualmente en Navidades.

El número de cartas almacenadas durante los cuatro días de huelga en Madrid se aproxima a los tres millones, según ha sabido «Cifra» de fuentes seguras.

A las diez de la mañana comenzó el reclutamiento de voluntarios para el turno de la mañana, que quedó cubierto a las 10'45. A las 11 se inició la inscripción de los voluntarios para el turno de tarde. Estas operaciones se realizarán también mañana, dada la cantidad de cartas sin salida.

El director general de Correos y Telecomunicaciones, Ignacio Acha, manifestó a «Cifra» que es difícil que estas personas puedan manipular a su gusto el correo, ya que en Navidad se dan circunstancias similares y no ha habido problemas. Por otra parte —añadió— no existen disposiciones legales que prohíban a los funcionarios seleccionar el correo.

Según las manifestaciones del señor Acha, el motivo de la huelga son reivindicaciones económicas. «No estoy dispuesto a dialogar con ninguna persona que haya sido elegida en asambleas multitudinarias y cuya representatividad es más que dudosa», dijo.

«A los representantes —añadió— les exijo que pasen por la urna con voto secreto y libre, sin coacciones de ningún tipo. Mi puerta está abierta para el diálogo con representantes legales y auténticos».

El señor Acha que se manifestó no partidario de la militarización afirmó no estar dispuesto a la manipulación «tanto desde arriba como por abajo».

Por su parte, los trabajadores de la central han permanecido toda la mañana en las cercanías del Palacio de Comunicaciones, mientras que los funcionarios de las delegaciones se encuentran encerrados en sus centros de trabajo.

Un portavoz de los huelguistas ha manifestado a «Cifra» que la realización de la «Operación Mercurio» es un acto irresponsable ya que el trabajo que realizan los voluntarios es una misión exclusiva de los carteros sagrada y secreta y no puede ser encomendada a personas no habituadas.

En cuanto a las manifestaciones del director general, los huelguistas las han calificado de calumniosas y le acusan de confundir a la opinión pública y negarse al diálogo. «Nuestros motivos son exclusivamente económicos y el único que está politizando la huelga es el director general», agregó el portavoz.

A mediodía de hoy se encontraban en huelga los funcionarios de Correros de Bilbao, Sevilla, Málaga, Barcelona, Zaragoza, Santander, Vitoria, Murcia, Valladolid y La Coruña. Además de los de Madrid. A última hora de la mañana se ha declarado también en huelga la sala de aparatos de telégrafos de la central madrileña, según informan fuentes laborales.

Por tener hipo, una niña expulsada de clase

Asunción, 25. (Efe). — Un maestro de una escuela del área rural del Paraguay, expulsó a una niña por el solo hecho de haber tenido hipo en clase. Los padres de la menor presentaron una querella en los Tribunales de esta capital.

Según la denuncia, la niña, Ceferina López, de trece años, fue castigada y expulsada de la escuela sólo por haber tenido hipo. Se acusa como supuesto autor del delito a su maestro de escuela, Modesto Quinonez, quien por esa misma razón ya había sido trasladado de diferentes establecimientos de educación.

La querella solicita el embargo de bienes suficientes para asegurar el pago de la indemnización civil y las costas del juicio, y la imposición de penas para el maestro Quinonez.

AGUADO LOSADA
SEGUROS
Agencia de «Hispania»
INCENDIOS, VIDA, VEHICULOS, ACCIDENTES INDIVIDUALES, TRANSPORTES, ROBO, CRISTALES, PEDRISCO
FINCAS
COMPRA-VENTA DE RUSTICAS Y URBANAS, SOLARES, TRASPASO DE NEGOCIOS, ETCETERA
AVENIDA CALVO SOTELO, 4, bajo.—PALENCIA.—TELEFONO 712351

Viaje secreto al Palmar de Troya

(Viene de octava página)

¡atención!, Clemente afirma en su extasis: «No quiero que ningún vidente hable mal de otro vidente». De donde se deduce la pseudo condición de Cabrera como integrante en el palmarés visionario, tal vez por temor a un enfrentamiento dialéctico y teológico con Porfirio, con el que de todas todas el palmarino salaria perjudicado. Se produce, pues, un pacto y se consuma la segregación de El Mimbral, producto de el Palmar.

EXORCISMO A LA SEVILLANA

Porfirio necesita un medio para hacer la competencia a Clemente Dominguez porque ya se va vislumbrando una gigantesca «operación nutritiva económica» para las advocaciones que van apareciendo. Porfirio lo encuentra en el niño Pepito, a quien cultiva y dirige. No puede negar la condición «visionaria» de Clemente puesto que pondría en entredicho la de Pepito.

Ya andan de por medio intereses económicos: recibos, letras, avales, cheques, papel moneda y divisas que se van invirtiendo —según afirman los del staff directivo palmarino y mimbralino— en propaganda y en levantar altares y capillas en uno y otro lugar de aparición.

Clemente Dominguez acude al Mimbral (18 de junio de 1972), para dar un golpe de efecto: Tres videntes de El Mimbral (que ya no sólo cuenta con Pepito), fueron atacados por el diablo. Se revolcaban éstos presas de pánico. Los mimbralinos rezaban a San Miguel (traído al Mimbral por la relación garabandalista de Porfirio), los rociaron con agua bendita. Pero nada. Clemente Dominguez que presenciaba el hecho se decide: entra en trance y cogiendo una cruz se acerca a los «desgraciados» y grita: —«¡Cristo reina sobre Satanás! ¡Viva Cristo Rey! ¡Viva la Inmaculada! ¡Viva el Papa!» y al momento los tres satánicos se apaciguaron». (Sic de relato y versión de los obispos palmarinos).

Un detalle: En las pantallas europeas se proyectaba «El exorcista», de William Peter Blatty. Clemente ha recorrido durante este año varios países europeos.

Esta acción refuerza la amistad palmerina-mimbralina, hasta el punto de que Clemente, enterado de que se ponen en duda sus dotes de vidente, acude de nuevo al Mimbral (10 de julio) y allí tiene otro místico arrobamiento del que entresaco el siguiente y significativo párrafo: «Que ningún vidente ataque a otro vidente. Si un vidente quiere ser creído por los demás, él debe creer en los demás videntes. Que los videntes no se llenen de vanidad (alusión a Pepito al que acusan los mimbralinos de vanidoso), que ninguno se crea superior a otro. Mirad, hijitos míos, que cuando los videntes empiecen a negar haber visto ellos, ¿quién va a quedar aquí y en otros lugares? Todos unidos. Quiero a mis videntes unidos».

Clemente Dominguez, que había visitado Garabandal con éxtasis y mensaje incluído, conoció los catastróficos efectos místicos de las niñas videntes garabandalinas que al final negaron sus visiones. Ante la «operación donación», de 16 millones, ya fraguada y que merece capítulo aparte, es necesario permanecer unidos, porque la acción financiera va a beneficiar —en principio— a todos por igual, a pesar de que más tarde los eventos económicos transcurran por otros derroteros. No conviene separarse.

BODA MISTICA

El «santo lugar de la «cañada real», ya denominado «El Mimbral» (en recuerdo del lugar de El Tardón de donde fueron expulsados) se convierte en el escenario de los más inverosímiles prodigios. Para reforzar la amistad, sellada ante la «donación» de los millones, Dominguez y Alonso convocan en «El Mimbral» la «Segunda Alianza» o encuentro entre palmarinos y mimbralinos. Se producen entonces lluvias de Sagradas Formas, sangraciones de imágenes, lloros de imágenes de escayola, comuniones visibles...

Allí están los videntes capitaneados en parte por Dominguez. Pero Porfirio quiere llegar a más. Ha logrado conquistarse a través de Pepito Cabrera y de sus teorías (la del sacerdote) de «Los últimos tiempos», la voluntad de la baronesa del Castillo Chirel, doña Patrocinio Frígola y Muguiro, que a la sazón cuenta 92 años, una generosidad sin límites para los asuntos religiosos y la liquidación de una fortuna centenaria de millones.

El Padre Porfirio (Mariano) acoge interesado el mensaje de Pepito (a la sazón catorce años), dice haber recibido: es necesaria una «boda mística».

¿Con quién? A El Mimbral acude una señorita asturiana, amiga del Padre Porfirio, que en sus tiempos ejerció de «vidente» en Avilés, (en la antigua Casa de Correos) sin más éxito. Es maestra nacional y pasa de los 30 años. La llaman Amalita. Porfirio no lo piensa demasiado y le propone la boda a Amalita (Amalia Luisa Rodríguez Fernández) que lo acepta. ¡Una boda entre videntes! «Que gesten un nuevo profeta». No va más. Nacerá un «vidente de videntes».

El Padre Porfirio celebra la ceremonia y cuando llega la hora de decir ¡sí! el niño Pepito Cabrera entra en éxtasis. Las opiniones se dividen entre los que afirman que la boda es válida y más aún por cuanto el contrayente está «santificado» por el éxtasis, a los que dicen que es inválida porque el niño no estaba en su conocimiento.

Otros —entre ellos Rafael Massé que no ha acudido a la ceremonia— se han opuesto a ella, y acuden rápidamente a El Palmar a pedir consejo a Clemente Dominguez. Este, entrando en trance, arregla el asunto por la calle de enmedio, e instituye a Rafael Massé como director de El Mimbral con estas palabras: «Rafael, Pablo, Pedro. «Tú eres Petrus» (cis). Firmeza, fortaleza, confianza, entrega. El Mimbral Sacratísimo está bajo tu dirección». El Padre Porfirio, acaba de ser exonerado de El Palmar.

A la semana, el Padre Porfirio recibe una nota del cardenal suspendiéndolo a ejercer su ministerio y expulsándolo de la Diócesis.

Mas unas amigas suyas filipinas que han comprado la finca «Mata del Chaparro», lindante con el Mimbral, lo acogen en ella, y el Padre Porfirio comienza a organizar su «Legión Apostólica Mariana». Los nombres de las propietarias son Elisa Bayot y Eloisa de Guia, residentes en Dos Hermanas y acérrimas «porfiristas». Para hacer la propiedad más colectiva, el Padre Porfirio induce a que se vendan partes a otras personas devotas de la advocación de Nuestra Señora María Mediadora Universal de la Dispensación de todas las gracias, creación del Padre Porfirio. Entre los propietarios figura «Amalita». Las partes vendidas lo son a un precio declarado de 125.000 pesetas cada una, lo que haría un total declarado de 750.000 pesetas. Pero evidentemente, el cálculo de su justiprecio debe ascender por los tres millones, obtenidos a través de los fondos de la «fundación de la baronesa de Castillo Chirel» que es invitada a formar parte de la «Legión Apostólica Mariana» y como tal se traslada a la finca poco menos que místicamente seducida.

A las seis semanas de vivir allí, logra salir gracias a la intervención de sus sobrinos, unos marqueses sevillanos, que son avisados por la sirvienta de la baronesa en una desesperada y angustiosa llamada de socorro a instancias de la aristócrata.

La finca comienza a ser «místicamente explotada» y aunque el Padre Porfirio no aparece en el Registro de la Propiedad de Alcalá de Guadaira como copropietario, su poder sobre los «porfiristas» está demostrado. Por debajo de la sociedad está el Padre Porfirio, llamado también mariano por sus partidarios. Que tiene un poder... (PYRESA).

Texto y fotos: Pedro SAGRARIO

Sucesos en los pueblos

Niño herido en accidente de tráfico

Un niño de siete años de edad, escolar, Jesús Angel Infante Vaca, vecino de Baltanás, resultó herido de gravedad, en accidente de circulación.

El pasado día 23 de septiembre, hacia las siete y cuarto de la tarde, circulaba por la carretera P-131 (desde la N-620 a Baltanás), el vehículo "Seat-1.430" matrícula P-2736-A, conducido por Julio Cantero Baranda, empleado de Notaría, de 44 años, vecino de Baltanás, cuando a la altura del km. 28'300, en un tramo recto, frente a un edificio a la derecha (según la marcha) del vehículo en cuestión, se produjo el accidente. El vehículo circulaba a unos 40 kms.-hora, según se prescribe para tal zona, y no pudo evitar alcanzar a Jesús Angel, que salió corriendo inesperadamente, del edificio en cuestión, para cruzar la travesía.

El niño fue internado en el Hospital Provincial, de Palencia, donde se le apreciaron heridas de gravedad.

J. H. Cuesta Báscones
PODOLOGO ORTOPEDICO
(Callista)
Consulta previa petición de horas en
Cueipo de Llano, n.º 3, 4.º - B (detrás edificio «Simago»)
Teléfono 72 65 39

SOLO ES
URALITA
SI LLEVA GRABADA ESTA MARCA
URALITA AGENCIA OFICIAL DE VENTAS:
Avda. JOSE ANTONIO, 17 - tel. 720198 - PALENCIA

Serán unas elecciones reñidas

(Viene de primera página)

parte, enmendar su metedura de pata y ganar el debate televisado.

Aunque el pueblo norteamericano es generalmente conservador y puritano, lo que más daño le hizo a Carter de sus inesperadas confesiones a "Play Boy" no fue su desenfado ni su ingenio, reconocimiento de pecados y faltas que, al fin y al cabo, son acerbo común de todos los humanos.

Pero del hombre que tiene la posibilidad de apretar el gatillo de la fuerza nuclear más devastadora de la historia no se espera precisamente esta clase de declaraciones si de lo que se trata es de convencer a la gente de que se vale para el cargo de presidente de Estados Unidos.

Esta característica de Carter de mezclar ideas religiosas y morales con temas de política o de actualidad en la campaña presidencial es muy original en la historia norteamericana, pero no le está dando a Carter los resultados que se supone apetece.

En el debate de esta semana, y en la medida en que Carter acertó a no introducir ningún concepto religioso o moral entre las cifras y datos del paro, la inflación, el crecimiento económico y el equilibrio del presupuesto federal recuperó parte de los puntos perdidos con su desgraciada asociación con "Play Boy" que pese a ser revista popular con una tirada de cinco millones de ejemplares está todavía en el "ghetto" de lo que no es conveniente en el seno de la sociedad norteamericana.

LOS IMPUESTOS

Carter logró también neutralizar en parte la otra metedura de pata con la que había comenzado su tercera semana de campaña electoral: Hacer una declaración lo suficientemente ambigua para que sus adversarios republicanos pudieran presentarla como prueba de que Carter subiría los impuestos a la mitad de los norteamericanos de ser presidente.

Incluso si esto no es lo que Carter quiso decir, en el mejor de los casos el candidato demócrata dejó la impresión de no saber lo que quiere al no saber cómo expresar claramente su aparente objetivo de aliviar a los contribuyentes menos ricos haciendo recaer el mayor peso impositivo sobre los más ricos.

Pero en el curso del debate televisado el candidato demócrata encontró giros más felices y comprensibles para hacer llegar su mensaje al común de los mortales norteamericanos.

Además de dar la impresión de una mayor solidez, la entrategia de Ford de hacer una campaña electoral "a la contra", es decir, explotando los fallos del adversario más que apostando sobre las realizaciones propias, le siguió dando resultado en esta tercera semana electoral.

Ford y su equipo se ocuparon en que los deslices de Carter en el terreno fiscal y con "Play Boy" fueran convenientemente resaltados, hablando constantemente de ellos en los discursos electorales.

MEDIOCRIDAD

La conclusión que se saca de todo esto al fin de esta semana, es de igualdad en la relativa mediocridad de los dos candidatos y de incertidumbre en cuanto al resultado de la campaña, a la que aún le faltan cinco semanas y otros dos debates televisados entre los candidatos presidenciales y unos más entre los vicepresidenciales.

Declaración episcopal sobre la enseñanza

(Viene de primera página)

"Los centros docentes estatales y no estatales, con sus directivos y educadores, no deben considerarse como constituyendo dos sistemas escolares y paralelos y en concurrencia, sino como integrantes en igualdad de condiciones de un sistema nacional de educación.

"Compete al poder público —como garante del bien común— tutelar la calidad de la enseñanza con el debido respeto a la autonomía pedagógica de los centros".

"Como consecuencias de lo dicho anteriormente, toda recta iniciativa en materia educativa en aquellos niveles que hayan podido ser declarados gratuitos", debe ser financiada con cargo a fondos públicos".

"Los medios económicos que el Estado dedica a la educación deben ser distribuidos con justicia entre todos los centros de enseñanza, sean éstos creados por la iniciativa del Estado o por iniciativas no estatales, con tal de que unos y otros estén al servicio de la sociedad en igualdad de condiciones académicas y sin discriminación alguna para los alumnos".

"La formación religiosa debe ser impartida por consiguiente, en todos los centros tanto estatales como no estatales donde se eduquen bautizados, niños y adolescentes, mientras sus padres no manifiesten lo contrario".

"Quienes por cualquier causa, no reciban la formación religiosa católica, o la correspondiente a otras confesiones religiosas a las que pertenezcan, tienen derecho a recibir una formación moral cívica que no deberá ignorar el hecho religioso católico, en cuanto factor integrante y especialmente configurado de nuestra cultura y convivencia social".

Fábrica de Perfumería, líder en el mercado nacional, necesita
REPRESENTANTE
A comisión para PALENCIA y provincia
OFRECEMOS:
— Excelente comisión.
— Trabajar en exclusiva.
— Productos líderes en el mercado.
EXIGIMOS:
— Dedicación plena (compatible con otros representados).
— Vehículo propio.
— Cultura a nivel de Bachiller.
— Moralidad y referencias.
Enviar datos personales y curriculum vitae junto con fotografía al número 4.788 de MARTHE PUBLICIDAD, calle Vergara, 16. Barcelona-2.

ANUNCIOS POR PALABRAS

Alquileres

SE ALQUILA habitación con derecho a cocina, preferible señoritas. Teléfono 71 13 37.

NECESITO piso alquiler, horas comercio, Tlfno. 72 31 42.

ALQUILO piso amueblado. Informes, teléfono 72 38 53.

SE ALQUILA nave industrial de 385 metros cuadrados, en carretera Villalobón, km. 2. Fachada carretera, buen aparcamiento. Informes en «Ferrobra» (taller de Ferralla). Teléfono 712667. Mañanas.

SE ALQUILA piso amueblado. Mayor, 164, primero.

Automóviles

DISTRIBUIDOR Pirelli. Angel Fuentes Guerra, S. A. Palencia.

PIRELLI. Correas ventilador. Angel Fuentes Guerra, S. A.

PIRELLI. Correa industrial Angel Fuentes Guerra, S. A

PIRELLI. Correa cosechadoras Angel Fuentes Guerra, S. A.

PIRELLI. Neumáticos agrícolas. Angel Fuentes Guerra, S. A.

PIRELLI. Neumáticos camión. Angel Fuentes Guerra, S. A.

PIRELLI. Neumáticos turismos. Angel Fuentes Guerra, S. A.

AUTO-Escuela «Piloto». Preparación rápida y eficaz. San Juan de Dios, 2. Palencia.

AUTOMOVILES Iglesias dispone toda clase automóviles, seminuevos. Facilidades. Palencia, 721078. León, José Aguado, 223027.

AUTOMOVILES Andérez, tiene el coche usado que usted necesita, totalmente revisados y no olvide que aceptamos su coche a cambio. Queipo de Llano, 3. (Detrás de Simago). Teléfono, 726032. Palencia.

SE VENDE un autocar «Avia» de 20 plazas. Bar Portón.

CAMION Dumpher Reo 3 tracciones, seminuevo 1973, muchas facilidades de pago. Finanzauto y Servicios. Avda. Burgos, km. 120'4. 270200. Valladolid.

PEGASOS tractores cabina cuadrada con plataforma plana o bañera para hormigón, menos de 3 años. Grandes facilidades. Finanzauto y Servicios. Avda. Burgos, km. 120'4. 270200. Valladolid.

PEGASO 3 y 4 ejes cabina cuadrada, carrocerías comerciales. Grandes facilidades. Finanzauto y Servicios. Avda. Burgos, km. 120'4. 270200. Valladolid.

Enseñanzas

CENTRO de estudios: Mayor, 136, tercero (Frente a DIARIO-DIA). Teléfono 724696.

CENTRO de estudios: 60 plazas para oficiales del Banco de España. Preparación a cargo de un oficial de dicha identidad.

CENTRO de estudios: Oposición al cuerpo de profesores de E.G.B. Todas las ramas. Libros por 3.450 pesetas.

BACHILLERATO Superior y C.O.U. Preparación intensiva examen enero.

CENTRO de estudios: Mayor, 136, tercero (Frente a DIARIO-DIA).

Fincas

COMERCIAL o cochera, véndese, 80 metros cuadrados. Tlfno. 722191, por Pepe.

VENDO casa en calle Montserrat (El Cristo). Informes, Avda. Asturias, 59.

VENDO o cambio casa en Colón, solar 1.100 m.2. Avda. Madrid, finca 10.000 m.2. Informes, Colón, 34, primero.

FINCAS MARCOS, Agencia de la P. Inmobiliaria. C/. Teniente Velasco, 13, tercero. Tlfno. 720760. Piso en calle Mayor, 160 metros útiles. Huerta en Palencia, 4 Has. Finca de regadío en la Carreterilla de Villamuriel, 4.600 metros cuadrados. Finca de regadío en la Carretera de Carrión, 2'50 Has. Finca de regadío junto al Puente Don Guarin, 1'90 hectáreas.

VENDO piso. Tlfno. 721329.

OCASION, en Dueñas se vende casa, local comercial y vivienda. Plaza España. Teléfono 74.

VENDO piso primero con local bajo, cualquier negocio. Barrio bien urbanizado. Tlfno. 720441.

VENDO chalet salida carretera Burgos. Dos plantas 190 m.2 construidos, jardín, cochera, etc. Información, teléfono 724068, de 1 a 3.

PISOS llave en mano, varios sitios. Fincas, solares, traspasos. Inmobiliaria Díaz. Plaza España.

EN URBANIZACION Montesol, vendemos parcela de 5.000 metros, situación inmejorable, magnífica inversión revalorizable. Tlfno. 721909, tardes.

SE VENDE casa vieja y solar 422 metros cuadrados. Carretera El Cristo, 83, razón, llamando al teléfono 712508.

Ganados y aves

SE VENDEN 140 ovejas nuevas, 100 de señal. Mariano Prieto. Santillana de Campos.

VENDO 15 ovejas y una cabra, extraordinarias. Mariano González. Villémar.

VENDO 5 vacas y una novilla abocadas a parir. Paredes de Nava. Salus Cardeñoso.

VENDO cerdos al destete. Juan María Cacharro. Añoza.

SE VENDEN 9 cerdos al destete. Donato López. Juan de Austria, número 14. Palencia.

VENDO caballos silla. Finca «El Valle». Carretera Autilla, km. 3.

VENDO cerdos al destete. Demetrio Gutiérrez. Quintanilla de Onsoña.

VENDO 10 cerdos de cría. Genuino Pozo. Moslares de la Vega.

VENDO vaca recién parida. General Mola, 56.

VENDO 40 ovejas. Pedro Marcos. Villosilla de la Vega.

SE VENDEN 150 ovejas jóvenes. José Calvo. Itero del Castillo (Burgos).

VENDO chota de año. Lolo. San Cebrián de Campos.

VENDO vaca abocada y dos chotos carne. Exiquio Martín. Bahillo.

VENDO varias novillas cubiertas. Javier Relea. Bahillo.

SE VENDEN 4 vacas de leche y dos de carne. Villaldavín.

Hospedajes

SE ADMITEN dos señoritas estudiantes. Pensión completa. Avda. Castilla, núm. 22. Razón en portería.

SE ADMITE señorita a pensión. Teléfono 71 48 86.

SEÑORITA sola admite 3 señoritas, baratísimo (Exclusivas). Nuevo. Pastores, 16, primero dcha. 711809.

FONDA Nuestra Señora del Pilar. Dormir o pensión completa. Teléfono 726819.

HUESPEDES, admitiría tres señoritas estudiantes. Casas Hogar, 7. Teléfono 720414.

SEÑORA sola admite una estudiante. Calefacción. Casas del Hogar, 18, primero, izqda.

Maquinaria y Reparaciones

NEUMATICOS, correas de ventilador, correas trapezoidales. Navamuel Casado del Alisal, E. Tlfno. 711937

VENDO máquinas sembradoras y abonadoras. Villatoquite. Félix Gutiérrez

VENDO máquina de sembrar 13 rejas. Cardeñosa de Volpejera. Laso.

VENDO trilladora con motor eléctrico. Alejandro Vaca. Hornillos de Cerrato.

VENDO sembradora buen uso, acoplada tractor. Julio Escobar. Añoza.

VENDO máquina de sembrar-abonar, como nueva. Cardeñosa. Velasco.

Trabajo

NECESITO para Bilbao, empleada de hogar interna, matrimonio con tres niños. Sueldo 11.000 ptas. Calle Máximo Aguirre, 3, principal derecha. Bilbao. Tlfno. (94) 424 49 17.

30.000 mensuales en casa, escribanos. Marcos. San Pedro Mestallón, 3. Oviedo.

NECESITO tractorista. Finca a 5 kilómetros de Valladolid. Facilito casa, luz. Tlfno. 234002. Arroyo de la Encomienda. Valladolid.

NECESITO chico para barra con o sin experiencia, sueldo a convenir. Bar La Parra, Laredo (Santander), teléfono 60 50 02.

SE NECESITA chica fija. Comandante Velloso, 3-A, primero dcha.

SE NECESITA chica, preferible mayor. Plaza San Lázaro, 1, cuarto. Señora de Calderón.

SE NECESITA chica fija para señora sola. Tiene compañera. Patio Castaño, núm. 1, segundo, dcha.

SE NECESITA asistenta por las mañanas. Casado del Alisal, 13, tercero, dcha.

SE NECESITA manicura y aprendiza de peluquería, que tengan un año como mínimo de experiencia, sueldo base. Salón Monna Lisa. Colón, 42.

SE NECESITA asistenta de 9 a 5. Llamar 723306, de 9 a 12, o de 4 a 6.

SE NECESITA chica fija. Razón, Plaza España, 4, tercero C. De 3 a 6.

SE NECESITA señora de 50 a 60 años, par cuidar señor viudo, con hijo mayor. Razón, Tlfno. 712113, de 2 a 4 de la tarde.

SE NECESITA chica fija o asistenta. Lavandería Kenia. Valentín Calderón, 36.

NECESITO chica fija y asistenta. Simón Nieto, 21, chalet.

SE NECESITA chica fija. Teléfono 723294.

TRACTORISTA fijo necesítase, buen sueldo más casa. Mariano Ruiz. Marcilla de Campos o Sr. Centeno, San Lázaro, 2. Palencia.

SE NECESITA chico mostrador. Bar Nueva Casablanca.

SE NECESITA chica fija o asistenta. Confitería Lord. Avda. Valladolid, 49.

APRENDIZA obrador-confitería, necesita Buen Gusto.

SE NECESITA asistenta. Modesto Lafuente, núm. 35, sexto, dcha.

SE NECESITA para finca, tractorista y obrero agrícola. Escribir al Apartado núm. 25, de Valladolid.

SE NECESITA asistenta. Mayor, 72, primero.

SE NECESITA asistenta. Teléfono 725098.

NECESITO chica fija para Madrid, 18.000 ptas. Tlfno. 12. Dueñas.

SE NECESITA asistenta de 4 a 6. Plaza San Lázaro, 1, cuarto.

BAR El Trompadero, necesita chico mostrador y mesa.

SE NECESITA mozo de almacén fijo. Carbones Manuel. Calle María de Molina, 11. Palencia.

SE NECESITA asistenta de 9 mañana a 6 de la tarde. Comandante Velloso, 5, séptimo.

MATRIMONIO con un hijo necesita chica fija para Madrid. Buen sueldo. Presentarse Marqués de Albaida, 26, sexto. Palencia.

SE NECESITA chica de servicio. Razón, Avda. Valladolid, 22, sexto B.

SE NECESITA asistenta mayor. Plaza de la Inmaculada, 21.

NECESITO asistenta para todo el día. Menéndez Pelayo, 4, quinto derecha.

SE NECESITA chica fija. Sra. de Moreno. Concepción Arenal, 15. Teléfono 711317.

SE NECESITA señora de limpieza. Restaurante Damián.

Transportes

SE VENDE línea de viajeros y equipajes. Tlfno. 720978.

Traspasos

TRASPASO Bar Restaurante Teo. Colón, 25.

Varios

CEMENTOS, fibrocementos y toda clase de prefabricados de hormigón en Jala, S. A. Fábrica carretera de Carrión. Tlfno. 711519. Oficinas, Patio de Castaño, núm. 4. Teléfonos 713081 713176.

FOTOCOPIAS
Doble-Folio
Cine-Foto FERNANDO

Ventas

SE VENDEN útiles y herramientas de construcción, madera seminueva, hormigonera trócolas, etc. Teléfono 721998, de 7 a 8.

SE VENDEN manzanas Reinetas, Golden, Starkin, buenas, en huerta Felipe Tejedo. Camino San Román, junto antiguo puente secundario. Teléfono 727735.

VENDO 30.000 kgs. de paja empacada. Valoria del Alcor. Vicente.

VENDO perro de caza, elegir entre tres, once meses. Ampudia. Jesús Peña.

SE VENDEN titarros sin trigo, ni cebada, para siembra, seleccionados. Fidel Gil. Villasarracino.

VENDO vezas siembra seleccionadas y yeros rojos importados. Teléfono 72 07 31.

SE VENDE hoja de remolacha de 32 Has. Por hectáreas o por kilos. Grijota. José Rodríguez.

SE VENDE cafetera 2 brazos como nueva, tratar en Husillos. Trifón.

SE VENDE pareja de gaigos. Monzón de Campos. Luis Calvo.

VENDO abono vegetal. Abel Martínez. Mazariegos.

VENDO estantería frutero. Teléfono 729191. Pepe.

MAIZ semiforrajero superior, picado, se vende. Ignacio Salas. Grijota. Central Telefónica.

VENDO abono de oveja. Calle Isaac Blanco, 24. Palencia. David Fernández.

VENDO escopeta calibre 12 superpuesta y rifle calibre 22 automático. Teléfono 713833.

M.C.D.2022

Viaje secreto al Palmar de Troya (V)

Llega la competencia, el niño vidente PEPITO CABRERA

"CISMA" EN EL PALMAR

PEPITO CABRERA, de 14 años, se "casa" con una mujer de 30 para dar a luz un "vidente de videntes"

Aparece el padre PORFIRIO, que crea varias sucursales y funda la Legión Apostólica Mariana

Estado actual de «El Mimbral», otro lugar de «apariciones» que dispone de sus propios videntes. Aquí casó místicamente el P. Porfirio a Pepito Cabrera

Un nuevo e importantísimo personaje va a aparecer en la escena palmarina: el reverendo Porfirio Gutiérrez González, que en estas fechas ejerce su ministerio como párroco de Pillarno (Avilés).

El reverendo Porfirio va a ser al fin y a la postre el que, eludiendo el ruido se va a beneficiar más gratificadamente del aspecto economico de El Palmar de Troya.

Su imagen no ha aparecido en los últimos acontecimientos palmarinos, y en todo cuanto allí ha sucedido ha permanecido siempre en la sombra. Es en efecto, físicamente, como una sombra. Su figura me recuerda la que hubo de tener el licenciado Cabra: cincuentón, alto, delgado, macilento, enfermizo, astuto, exégeta de la neoteologia de «Los ultimos tiempos», predicador de los horrores del infierno.

Hablé una tarde más de dos horas con él y mi impresión se resume en un concepto: intelectualmente dialéctico.

Se mueve en la conversación con el sigilo de claustrado y con la maestria mental de un campeón de ajedrez.

El Padre Gutiérrez conoce los sucesos de Garabandal y de Ladeira (Portugal), en donde tiene contactos con la vidente lusitana Maria Concepción. Allí se encuentra cierto dia con Clemente Dominguez, que en peregrinación había acudido a Ladeira, probablemente para conocer la técnica de los éxtasis de la vidente portuguesa y perfeccionar su estilo. Al tiempo, en misión de relaciones públicas, porque Clemente piensa que al Palmar es preciso atraerse devotos cualificados de Fátima y Ladeira que arrastren sacerdotes a la advocación utrerana.

En efecto —como era de esperar— Dominguez sufre (o disfruta, según se mire), un éxtasis en Ladeira y cerca del Padre Porfirio exclama: «¡Hacen falta sacerdotes para los cultos de El Palmar!».

Está meridianamente diáfano que es una invitación a Porfirio. Este acepta.

Así es que el reverendo asturiano (aunque nacido en León), acude a Sevilla, en donde Dominguez y Corral le proporcionan un alojámiento en la Avenida de Sánchez Arjona, en un piso justamente enfrente del que ocupa un devoto palmarino llamado Rafael Massé.

La calle (porque no es tal avenida) está situada por el barrio burgués de Los Remedios, cerca de unos grandes solares en donde se ubica la feria de abril sevillana.

Porfirio acude a El Palmar y oficia cultos y misas, predicando sermones apocalipticos con su fluida palabra. (En esta época el cardenal ha prohibido los cultos en El Palmar).

PEPITO CABRERA, VIDENTE RIVAL DE DOMINGUEZ

El escenario de las intervenciones palmarinas se va ensanchando. Al poco tiempo de la llegada del Padre Porfirio, aparece el niño Pepito Cabrera, cuyos padres tienen un supermercado cerca del domicilio de Massé y del cura asturiano.

El niño, de quien se afirma que tiene ademanes y voz feminoide, se presenta un dia en casa de Rafael Massé y le asegura que tiene visiones de la Virgen desde el dia de su Primera Comunión, cuando tenia siete años. En esta fecha (1972), tiene catorce y ha acudido algunas veces a El Palmar.

El niño Pepito Cabrera ha conocido los movimientos de Massé y Porfirio y la llegada a la casa de este devoto palmarino, en modo alguno puede interpretarse ni como una casualidad ni como un milagro, aunque Massé habla de clarividencia porque le anunció la llegada de su esposa desde Ladeira ese dia, cuando la esperaba el siguiente.

Afirma Pepito Cabrera a Rafael Massé que en junio de 1968 (dos meses después que en El Palmar) se le ha aparecido la Virgen en terrenos de El Tardón, solares anejos a la feria sevillana, situados por otra parte al final de la Avenida de la República Argentina, lugar al tiempo céntrico y reservado.

El sitio se conoce por «El Mimbral» y allí el niño logra llevar a unos devotos palmarinos. Entonces entra en éxtasis. He hablado con la Virgen y me ha anunciado otra aparición para el dia 2 de febrero (Dia de la Candelaria). (Estamos en diciembre de 1972).

La convocatoria corre de boca en boca y el dia mencionado, a pesar de la lluvia torrencial, el barro, el viento y las adversidades climatológicas, se dan cita más de mil personas que rezan, miran al cielo, lloran, se emocionan porque la Virgen va a llegar de un momento a otro.

Gritos: ¡La Virgen va a llegar! ¡La Virgen por Andalucía! ¡Viva la tierra de María Santísima!

El niño en éxtasis inicia la devoción «mimbralina», en la que interviene —se lo han puesto en bandeja o la ha organizado— el Padre Porfirio Gutiérrez.

Cerca del lugar de las apariciones mimbralinas se encuentra el cuartel de las Fuerzas de Orden Público. Un dia aparece una cruz, un altar, unas flores. Devotos que vienen y van. ¿Ha llegado la Semana Santa? ¡Qué va! ¡Un niño vidente que habla con la Virgen!

Hasta que un buen dia la Policía Armada desmonta el complejo místico y allí se acabó el «Tardón».

Panorámica de El Mimbral en la carretera de Isla Menor. Esto es una cañada Real.

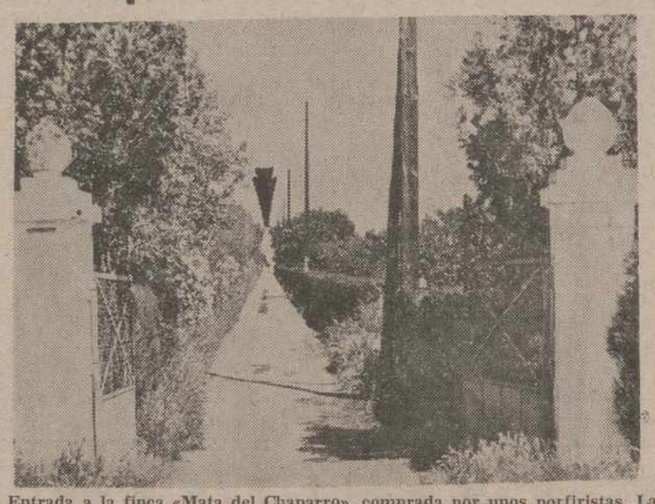

Entrada a la finca «Mata del Chaparro», comprada por unos porfiristas. La anciana baronesa de Castillo Chirel hubo de ser prácticamente rescatada de la casa que casi no se percibe al fondo del carril. Un lugar muy discreto para la «Legión Apostólica Mariana».

EL «MIMBRAL DEFINITIVO»

En vista del desmontaje del tinglado, Clemente Dominguez organiza un acto de desagravio en El Palmar, adonde invita a lo que ya va siendo grupo mimbralino, formado alrededor del «alma cándida» de un niño que comienza a ser «dirigido» espiritualmente por el Padre Porfirio, a quien los devotos mimbralinos, —muchos de ellos procedentes de El Palmar porque le es más cómodo acudir a estas apariciones cerca de sus casas y no a 40 kms. como esta El Palmar—, van denominando «Padre Mariano», en atención su particular devoción.

Visto que las visiones y los éxtasis necesitan un predio público, en donde puedan concentrarse devotos, el niño Pepito Cabrera anuncia a Massé que en una revelación celestial se le ha anunciado el lugar exacto que sustituya al desmochado Tardón. Toman un automóvil y allá van, hasta llegar a una parcela de dominio público (cañada Real «Mata del Chaparro»), en la carretera de Sevilla a Isla Menor del Guadalquivir, paralela a Dos Hermanas, de escaso tráfico, a 11 kms. de Sevilla, y ¡oh! coincidencia, junto a una buena finca denominada «Mata del Chaparro» que está en venta, en donde se cultivan productos hortícolas, naranjos y olivos que también tiene su papel en el gran asunto de El Palmar.

El niño vidente Pepito Cabrera, afirma un dia, el hecho está asegurado por Rafael Massé y Porfirio Gutiérrez porque se produce en casa del primero, que el Señor le ha entregado una espina de su corona.

Como el prodigio ha sido verificado ante escasos devotos, algunos palmarinos acusan a los mimbralinos de «satanismo».

Ante ello, interviene Clemente Dominguez que sospecha una peligrosa competencia. La actitud de Clemente es diplomática: ¡Acercarse y dominar antes que dividir!

Y tras organizar un triduo en El Palmar adonde llevan la aparecida espina, Clemente entrado en éxtasis, nomina a Pepito Cabrera como «José de la Santa Corona de Espinas», y acto seguido se presenta en el Mimbral en donde logrando un trance muy compuesto (al decir de los presentes), instituye al Padre Porfirio como «capellán de El Mimbral» con estas palabras: «¡Oh mi amado ministro! Ven aquí a la presencia de Dios. Extiende mi reino. Eres el principal apóstol de este santo lugar. Desde este momento apóstol, capellán y director. Cuida de este rebaño (se refiere a los mimbralinos). A ti te lo confío. Mi fuerza no falta a los que acuden a mí. Mayores cosas he hecho con otros pobres «gusanitos». (El simbolismo es original y nuevo, pues siempre se ha referido a «ovejitas», «rebaño» e «hijitos» sin descender a esta imagen zoológica invertebrada). Y

(Continúa en séptima página)

SOLUCIONES A LOS PASATIEMPOS "Fin de Semana"

AL CRUCIGRAMA

Horizontales: 1: Opios. 2: GARDNER. 3: Serenatas. 4: sarG. A. Ojal. 5: salB. Aga. Abel. 6: Coreo. Román. 7: ranoS. Radar. 8: Pecad. onoN. 9: Ilota. A. Ama. 10: Le. Ar. Co. Es. 11: AVA. O. Asirá. 12: Ramo. Peral. 13: Rajar. sarIL. 14: Ropas. Curas 15: Séso. Así. ebaS. 16: Caló. Orín. 17: Recuperar. 18: Sonetos. 19: Cocas.

Verticales: 1: Pilar. 2: Relevar. 3: Caco. Amar. 4: Sonata. Ojos. 5: sarodarO. apeC. 6: Sales. Rasar. 7: Gerbo. Soles. 8: oarG. ocoC. 9: Pre. A. A. Uno. 10: i(h)naG. sopeC. 11: onA. A. I. Eta. 12: Seo. Oros. 13: Rajar. Ceras. 14: Sabor. Subir. 15: Lema. Acaparan. 16: Lado. Oseras. 17: Nana. Iris. 18: Romeral. 19: Nasal.

—::—

AL CRUCIGRAMA BLANCO

Sólo horizontales: 1: Petenera. Emitir. 2: Acosáranos. Coro. 3: Notificar. Casos. 4: Alanas Tapárala. 5: Mo. O. Iteremos. L. 6: Ega. Opimas. Pe. 7: Nipe. Emanaderos. 8: Acárala. Orugas. 9: Onega. Asaderos. 10: A. Ama. Ob. Mate. E. 11: Meditárase. Tzar. 12: Acotólas. Lanaja. 13: Rosanilina. Osos.

A LA SOPA DE LETRAS

Ducatti, Bultaco, Derbi, Honda, Lamuretta, Montesa, Sanglas, Ossa, Nortor y Yamaha.

—::—

A LOS JEROGLIFICOS

1.—Salta la tapia.
2.—Antes del parto.
3.—Ventolera.

—::—

A LAS TRES «DISTRACCIONES» DEL DIBUJANTE

Primera: Asa del cubo.
Segunda: Pata del sillón.
Tercera: Pétalo de una flor de la cortina.

—::—

AL TABLEROGRAMA

«Muchas veces en la vida áspera y difícil, está escondido el tesoro de la felicidad».

MARAÑON

—::—

AL «PROBLEMA» DE LA SUMA

4 2 1
1 6 5
3 2 3
———
9 0 9

—::—

A LA FUGA DE LOCALES

Es cosa regia hacer mercedes, recibiendo en pago murmuraciones.

MARCO AURELIO

—::—

A LA ADIVINANZA

La Guitarra.

AL «COCTEL DE LETRAS»

Nombre del monumento:

A R C O D E L C A R M E N
— — — — — — — — — — — —
1-B 2-B 3-B 4-B 6-B 7-B 8-B 10-B 11-B 12-B 13-B 14-B 15-B

Nombre de la ciudad:

Z A R A G O Z A
— — — — — — — —
3-F 3-G 3-H 2-I 3-J 3-K 3-L 3-M

Nombre del río que baña la ciudad:

E B R O
— — — —
1-H 2-H 3-H 4-H

Se echó a llorar en BARAJAS

Una hija de Indalecio Prieto, en MADRID

Asistirá al Congreso del Partido Socialista

Madrid, 25. (Cifra). — "No tengo nada más que el apellido. Por mí sola valgo muy poco. Soy una simple afiliada al partido" ha declarado a los periodistas Concha Prieto Cerezo, hija de Indalecio Prieto, a su llegada esta mañana a las ocho a Madrid, Procedente de Méjico.

Concha Prieto, es soltera y es esta la primera vez que pisa suelo español desde el año 1939. "Siento una enorme emoción, una emoción increíble al estar aquí de nuevo, se me agolpan los recuerdos y pienso que es uno de los momentos más importantes de mi vida".

La señorita Prieto llegó acompañada de Bernardo Hoyos, hombre de confianza del desaparecido líder socialista y al pasar el control de pasaportes del aeropuerto de Barajas, no pudo reprimir una emoción y comenzó a llorar mientras recibía un ramo de flores que le entregaron en nombre de la Asociación Socialista Madrileña. También fue recibida por Ovidio Salcedo, vicepresidente del partido Socialista Obrero Español, sector histórico, Víctor Salazar, secretario general del mismo; José Prat, que fuera secretario de Negrín y ministro de Hacienda y un corto número de afiliados al P.S.O.E., sector histórico que tributaron una salva de aplausos a la recién llegada cuando ésta penetraba en el recinto de aduanas del aeropuerto badrileño.

"Acompañé a mi padre en un viaje oficial a Chile —recuerda Concha Prieto— cuando recibíamos las noticias de los sucesos de Barcelona. Viajamos luego a Río de Janeiro y posteriormente a Nueva York de donde pasamos a Méjico siguiendo una invitación que hizo a mi padre el general Cardenasmy allí permanecimos hasta su muerte y allí seguimos mi hermana mayor Blanca y yo.

Abunda más tarde Concha Prieto en sus primeras palabras: "Yo sólo acompañaba a mi padre a todos sus viajes, ayudándole cuanto podía, pero he participado poco de manera activa. Ahora llego a Madrid para asistir al Congreso del partido el próximo día 9 y regresaré a Méjico. Quizá en la primavera entrante regrese a España para quedarme mucho más tiempo, más tranquila, superadas las emociones que a no dudar tendrá este primer viaje para mí".

Sin embargo no falta una alusión directa a la política: "mi ilusión hubiera sido asistir al Congreso de la reunificación del P.S.O.E., en sus sectores histórico y renovado, pero al no poder ser así me conformaré con ésto. No sé si el problema de los comunistas único que separa hoy a los dos sectores, será resuelto tarde o pronto. Aquí están Salazar y Salcedo, que son los que saben todo el asunto y que ocupan los cargos oficiales. Yo, como dije antes e insisto, soy una simple afiliada"

Concha Prieto visitará especialmente Madrid y Bilbao. "Es donde viví —añade— y además nací en Bilbao, he pasado media vida fuera de aquí y siento una gran pena dentro de la emoción que me embarga, al pensar lo que hubiera disfrutado mi padre con volver a España".

La hija del que fuera ministro de Marina, Aire y de Hacienda, asistirá mañana domingo a su primer acto en España: el homenaje a Julián Besteiro que tendrá lugar en el cine madrileño "Capri" a las once de la mañana.

Cuarenta minutos después de que aterrizara en el aeropuerto de Barajas el "DC-10" de "Aeroméxico", que le había traído desde la capital azteca, Concha Prieto partía hacia Madrid en un 1.430 color azul en compañía de Ovidio Salcedo y otros miembros del P.S.O.E. histórico.

Murió en Bilbao el ex-alcalde de SANTA ISABEL, WILWARDO JONES

Uno de sus hijos fue jugador del At. de Madrid

Bilbao, 24 (Cifra). — Ha fallecido en su domicilio de Bilbao, a la edad de 77 años, Wilwardo Jones Niger, quien desde su juventud residía en la capital vizcaína.

El señor Jones Niger fue alcalde de Santa Isabel de Fernando Poo, y como tal procurador en Cortes representante de la Administración Local por la provincia de Fernando Poo Concedida la independencia a aquel territorio, fue primer embajador de la República de Guinea Ecuatorial en la República Federal de Camerún.

El señor Jones Niger estaba en posesión de diversas condecoraciones, entre ellas las de comendador de la Orden de Africa y comendador de la Orden del Valor camerunesa

Uno de sus hijos, Miguel Jones Castillo, fue jugador del Atlético de Madrid, y actualmente reside en Bilbao.

Marruecos y Argelia, peligro inminente de guerra

HASSAN frena los propósitos expansionistas de algunos de sus jefes militares

Dos "CLANES" atizan en ARGEL la situación hacia un conflicto integral

París, 25 (Efe). — Los consejeros de Bumedián consideran, al parecer, necesaria una guerra fulminante contra Marruecos, algunos jefes militares marroquíes se cree desean que Marruecos de "el primer golpe".

Estas observaciones aparecen en un artículo publicado hoy por el matutino "L'Aurore" bajo el título: "Rumores alarmistas sobre la salud de Hassan II. Al Maghred a dos dedos de la guerra".

En lo que respecta al estado de salud del rey de Marruecos, el articulista Philippe Bernet recuerda las afirmaciones de la Prensa española, desmentidas ayer en Rabat, por el ministro de Información, y en Madrid por el Ministerio de Asuntos Exteriores. Señala, sin embargo, que el soberano fue en varias ocasiones a Madrid para someterse a consultas médicas; que hizo ir a Rabat a un gran especialista francés y que el proyectado viaje a Marruecos de representantes de la prensa francesa e internacional fue aplazado. (Se trataba de presentar la carta dinástica preparada en vista a las próximas elecciones).

El articulista afirma a continuación: "El hecho de que tal rumor, tal amplitud y con tanta rapidez, prueba por lo menos una cosa: El verdadero enfermo es el Maghreb, Africa del Norte. Los dos países hermanos Argelia y Marruecos se enfrentan con una brutalidad inimaginable. Bajo el uniforme y el brazalete del Polisario, militares argelinos hacen una guerra subrepticia al Ejército Real Marroquí. En caso de muerte, éstos militares, según Bernet, son devueltos a sus familiares en ataúdes precintados, aceptando las familias la versión de una "muerte accidental".

En Argel dos "clanes" atizan la situación hacia "un conflicto integral" los oposicionistas secretos a Bumedián y "un núcleo duro" de los allegados al presidente que cuentan afianzar su "autoridad vacilante" mediante un conflicto armado.

En apoyo de la oposición delicada del presidente argelino, Bernert hace observar que tuvieron lugar dos atentados fallidos y una tentativa de insurrección, añadiendo "según Carta fundado o no, haya podido adquirir de Africa" boletín confidencial particularmente bien informado, el presidente argelino habría sido ligeramente herido en el costado derecho el 5 de agosto pasado en Zeralda, por conjurados que consiguieron huir. Su herida, benigna, no le impidió ir el 15 de agosto siguiente a la Cumbre de no Alineados de Colombo. Los conjurados habían tratado, al parecer, en vano, de cambiar la guardia que se encontraba a bordo del aparato presidencial. El plan preveía matar a Bumedián en pleno vuelo".

Los atentados impulsaron al presidente a reforzar las medidas de seguridad "registrándose centenares de detenciones en toda Argelia, la depuración de la seguridad militar, etc., algunos jefes militares habrían pasado a la guerrilla".

La "insurrección subrepticia" dirigida por el comandante Abd El Qualeb, se estaría desarrollando desde el 15 de septiembre en la región del Djebel Amour, en una región desértica cerca de la frontera marroquí.

Ante tales disturbios y dificultades económicas considerables "los consejeros de Bumedián parecen considerar que habría de encontrarse una salida mediante una guerra fulminante contra Marruecos".

"Paradójicamente —añade el articulista— en el campo marroquí algunos jefes militares sueñan igualmente en la pelea. Exasperados por las incursiones del pseudo Polisario en el corazón del ex-Sahara Español, inquietos por la concentración masiva de cohetes soviéticos en la frontera argelino-marroquí, desean dar el primer golpe. El Ejército marroquí aumentó sus efectivos, señala Bernert en un 50 por 100 en menos de un año.

El rey Hassan constituía hasta ahora un freno para los propósitos expansionistas de algunos de sus jefes militares. Recuerda el articulista su actitud en la marcha verde y se pregunta quién puede terminar con el ardor de los belicistas de ambos campos. «Un Hassan en buen estado de salud puede evitar la catástrofe, pero «¿si fallara la salud»?

Concluye el articulista haciendo observar que parte de la oposición argelina, refugiada en Marruecos o en Europa (salvo el caid Ahmed y sus fieles), no se enfadarían si los dos ejércitos se enfrentasen.

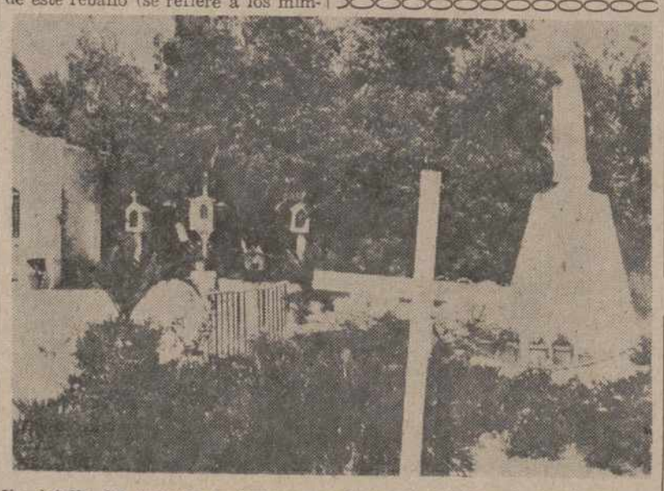

Un detalle del reducto prodigioso que dirige Rafael Massé. Aquí afirman que ocurren maravillas místicas. Quieren mantenerse sin publicidad

Primera nevada en Moscú

Moscú, 25. (Efe-Reuter). — Moscú ha tenido su primera nevada del otoño durante la noche del viernes al sábado, mientras que la ciudad tiritaba debido a un tiempo excepcionalmente frío.

La capital soviética ha sufrido un verano húmedo y frío que ha dado lugar a malas cosechas de fruta y de verdura que se cultivan en las zonas aledañas a la ciudad.

M.C.D.2022

Suplemento Agrícola

Se publica todas las semanas

Termina el arranque de remolacha azucarera en el SUR

Con menos tonelaje y riqueza sacárica de lo que se esperaba

La vendimia comenzará en La Mancha a finales de esta semana con indicios de mejoría de la uva en cuanto a graduación

El tiempo continúa siendo favorable para las diversas cosechas en pie, tales como de aceituna, de uva, de remolacha. Y también para la preparación de la sementera para cereales y aún para el enterrado de las variedades más tempranas. El suelo, sobre todo en las tierras centrales y nórdicas, tiene el suficiente tempero para que el tractor y el arado trabajen con normalidad. Que volviese a llover en los días finales de septiembre, y sobre todo en octubre, sería algo así como "miel sobre hojuelas", en el sentido agrícola.

La cosecha de aceituna, que como tenemos dicho se considera normal, con un rendimiento en aceite de unas 400.000 toneladas, sigue beneficiándose del fresco ambiente y de las precipitaciones líquidas, de intensidad variable, climatología que viene muy bien para el engorde del fruto, manteniéndose relativamente húmedo y en un grado muy aceptable de sanidad. Tanto es así que, en el supuesto de que los días octobrinos resulten lluviosos como pronostican los meteorologistas, sería posible que el tonelaje antedicho aumentara.

Para la uva, tanto del mediodía como del centro, los riegos atmosféricos serían, si no perjudiciales, innecesarios, pues ha madurado ya o está en fase final de maduración. Tanto es así que, según se nos comunica desde el campo manchego, en estos momentos habrán comenzado la elaboración de mostos las cooperativas manchegas, siguiéndolas a pocos días las bodegas industriales que son las que esperan más a que gane de grado el fruto. Parece que esa graduación es más baja de lo normal ahora, y no es de esperar que llegue a doce, a menos que a partir de este momento se sucedan los días soleados, sin rocíos de madrugada ni nieblas. Atención primaria merece la valoración de la uva, o mejor dicho, el valor del grado, pues éste es el que actualmente sirve de norma para fijar precios, y no aquélla como antes ocurría. Los cultivadores entienden que todo lo que no sea abrir la vendimia sobre la base de 0'50 pesetas grado —equivalente a unas 6 pesetas por kilo de uva— sería perder dinero.

En lo que se refiere al mercado del vino en este final de campaña 1975-76, no se pueden hacer conjeturas. Ultimamente se esperaba que las cotizaciones llegasen, para blancos comunes de mesa, a las 100 pesetas hectólitro, pero la comercialización ha tenido un cambio inesperado. Como se recordará, en lo que iba de año las cotizaciones se mantuvieron flojas, oscilando entre 58 y 62 pesetas hectogrado, hasta que hace un par de meses y a causa de los pedriscos y el mildiu, se animó la demanda, llegando a pagar hasta 84-86 pesetas. Sin embargo, —y de aquí el enrarecimiento mercantil antedicho—, un elaborador propio, de la zona de Alcázar de San Juan, ha tenido que vender a 81. Anteriormente había tenido ofertas a las 84-86 mencionados, pero no quiso vender, en espera de que el vino siguiera subiendo, y los compradores le hicieron el vacío. Y ante el dilema de esperar a que pase la vendimia para deshacerse de la mercancía, y tener que negociar la uva o alquilar la bodega, ha resuelto liquidar existencias. Son los riesgos de la ley de la oferta y la demanda... y también de la ambición.

LA CAMPAÑA REMOLACHERA.— Por descontado que la cosecha de remolacha en la Zona Sur —Andalucía Occidental—, se ha reducido con respecto a las previsiones del mes de junio, en que se esperaban más de cuatro millones de toneladas de raíz. Culpable, la sequía primaveral, y no las plagas, pues éstas no han sido excesivas. En estos momentos concluye el arranque y, por supuesto, también la molienda, que finalizará a primeros de octubre.

Hay que lamentar que no sólo hay menos remolacha de la prevista, pues se calcula que en la citada zona girará en torno a las 3.350.000 toneladas, sino que el rendimiento sacárico ha descendido bastante desde hace varias semanas. Por lo que se considera que la riqueza será aproximadamente del 13.44 por 100. Esto quiere decir que hay remolacha que se ha quedado en 12 y aún en menos, lo que habría originado que las fábricas azucareras se negasen a molerla. No obstante, con generoso criterio y teniendo en cuenta los compromisos adquiridos con los cultivadores al sembrar, ha sido admitida y molida.

En cuanto al Centro y al Norte, se espera que el arranque se inicie a primeros de noviembre, previéndose unas 3.800.000 toneladas en el Norte y 1.500.000 en Ebro Centro, con lo que el total de todo el país será de alrededor de 8.650.000 toneladas, que es cantidad superior al objetivo de producción, fijado en 8.000.000. Tendremos, pues, excedente de azúcar, después de dejar cubiertas las necesidades nacionales.

ELISEO DE PABLO

Perspectivas inciertas para la cosecha de vino

Madrid (Cifra). — Las perspectivas sobre la próxima cosecha de vino son inciertas a causa del mildiu (enfermedad de la vid producida por un hongo microscópico), aparecido en La Mancha, La Rioja y algunas zonas levantinas dañadas por el pedrisco, según «Noticiero Económico» del Banco de Vizcaya. Estas perspectivas las ha acusado el mercado vinícola, donde los precios han reaccionado claramente al alza, con unas cotizaciones muy por encima de las registradas el pasado año.

El precio base de garantía a la producción (aprobado por el Gobierno) es de 63 pesetas (hectogrado), precio indicativo 77 pesetas y precio intervenido superior, 83.

Escuela de Ayudantes Técnicos Sanitarios

SECRETARIA

Se convoca a todas las alumnas que han solicitado el ingreso en la Escuela de A. T. S., para el día 28, a las ocho y media de la mañana, hora en que tendrán lugar las pruebas de selección en el Instituto Politécnico Nacional.

LA OTRA "MARCHA VERDE"

Se celebró al fin la anunciada concentración de los Amigos del Olivar, la otra "marcha verde" de los aceituneros que en nada se pareció —salvo en el nombre— a la famosa y triste marcha verde de Hassan II en torno al Sahara que un día fuera español.

La "marcha verde" del Olivar fue una gran demostración de fuerza y parece que contó desde el principio con el visto bueno y la aquiescencia de las autoridades. Por lo menos, relevantes figuras de la política, de la Administración y del Sindicalismo Agrario iban al frente de la misma, anulando con su presencia cualquier otro intento demagógico.

La manifestación, por supuesto, había sido previamente autorizada. De otra manera no hubieran podido ir a la cabeza de la misma, un consejero del Reino, don Dionisio Martín Sanz, que a su vez es el presidente de la Unión Nacional de Empresarios del Sindicato del Olivo, ni don Domingo Solís, que es el presidente nacional de la Unión de Cooperativas Territoriales del Campo, ni el alcalde de Jaén, ni el presidente de la Cámara Oficial Provincial Sindical Agraria, ni otras muchas figuras importantes de lo que se llamaba antes representación oficial de las "fuerzas vivas".

Detrás de estas "fuerzas" más o menos vivas, todo un mundo de olivareros llegados de todos los confines de España donde el olivar es cabeza de todas las producciones y cultivos agrícolas: olivareros de Córdoba, de Málaga, de Toledo, de Sevilla, de Jaén —¿cómo no?— Jaén había organizado la manifestación y era el alma y el espíritu de la "marcha verde. Jaén, con sus problemas, sus 400.000 hectáreas de olivar repartidas entre más de 60.000 propietarios. ¿Dónde están los latifundios y los grandes señores del olivar, tan maltratados en las coplas y en los versos de Miguel Hernández?

"Andaluces de Jaén,
olivareros altivos...

Una provincia donde el olivo es todo, es lógico que mire al olivar con ansia, con preocupación, con inquietud y que esté atenta a la po-

(Continúa en la página siguiente)

MUDANZAS ARRIBAS
AUTOS-CAPITONÉS
tlfs 222988 - 228715
20 Febrero 7 ★ VALLADOLID

Protección forestal

"Bombas de agua" contra incendios

Hamburgo (DaD) — Durante el verano recien terminado, uno de los más calurosos y secos que se han registrado en el norte y centro de Europa en los últimos decenios, se han producido incontables incendios forestales. Muchos de ellos, los localizados en zonas de difícil acceso, han sido extinguidos desde el aire mediante «bombas de agua». En la foto vemos un helicóptero del cuerpo de Protección de Fronteras de la República Federal de Alemania transportando una bolsa de plástico que contiene 1.000 litros de agua para ser arrojada sobre las llamas. En la extinción de incendios de gran magnitud se emplean también aviones especiales que bombardean la zona en cuestión con grandes cargas de agua.

(Foto: DaD/Hülspress)

COLEGIO - RESIDENCIA

MIGUEL DE CERVANTES

FORMACION PROFESIONAL

RAMA ADMINISTRATIVA

SUBVENCIONADO, POR EL M. E. C.

PREESCOLAR de 3 a 6 años.

Calle Pintor Oliva, 5 — Teléfono 72-43-49

El campo ha dicho ¡NO!

En la circunstancia política actual hay cosas que tal vez se pierden, hechos que revisten una importancia que apenas se acusa en las páginas de los diarios sometidos a la presión de las ideologías y que, sin embargo, son las cosas y los hechos que no pueden ni tienen por qué escapar a la sensibilidad de la Administración.

Nos referimos con estas líneas precedentes a la rotunda negativa que el campo español, reunido en el Palacio madrileño de los Deportes, con la auténtica e indiscutible representación de los campesinos ejercida por casi nueve mil delegados de las Hermandades de Labradores y Ganaderos, ha dado a todo lo que no sea una clara política, de eficacia y de realismo, en torno al campo español.

Ese campo español sobre el que llevamos escribiendo infatigablemente bastantes años atrás. Ese campo español que es la verdadera fuente de riqueza del país, ofreciendo cosecha tras cosecha de su suelo y cuyo producto no es preciso importar para su transformación, sino que brota aquí, en las tierras que se extienden de norte a sur y de este a oeste de la Península.

Ese campo español que parece haberse convertido en un paisaje turístico más. Ese campo español que se abandona en las tierras del interior para ir aumentando el número de zonas desérticas y faltas de cultivo. Ese campo español que ha levantado su voz, y bien en alto, para proclamar su negativa a las fórmulas políticas y su inquebrantable decisión de conseguir realidades, rotunda y firmemente económicas.

El campo ha dicho: ¡no! Y ha dicho no a las elucubraciones y a las teorías que, a lo sumo, sólo juegan con los viejos tópicos del cacique y del terrateniente, en nombre cierto de otros caciquismos y "terratenientismos" —¡perdón por el término!— urbanos y no rurales ajenos a ese campo que ve cómo sus problemas, que no son solo suyos sino que tan clara repercusión tienen en la economía nacional, se ignoran o se soslayan.

La política, esa nueva Diosa que se ha levantado en los comienzos de este 1976, no está efectivamente de cara al campo. Se halla de espaldas a sus dificultades y a su realidad. Se halla únicamente inmersa en la utopía de tanta palabrería, como si el pueblo español que habita ese ochenta por ciento del territorio nacional no existiese o no contase más que a la hora de dar un voto a ésta o aquélla ideología.

El campo español quiere hechos que le afecten, favorablemente por cierto, y no palabras que vengan a unirse a tantas otras que, en la práctica, sólo han venido siendo cortinas de humo para ocultar otra clase de aspiraciones. Y así sigue vigente el tremendo contrasentido de que el trabajador del campo, agrícola o ganadero, continúa siendo un trabajador de segunda o tercera categoría en relación al trabajador de la ciudad, bien lo sea éste último en la fábrica, el taller o en los servicios.

Tal vez nos encontremos así, en esta primera evocación del primer y más grave problema que el campo tiene planteado, con el nudo de una cuestión que nadie desata. Y es que el hombre de campo no ha sido estimado nunca en su auténtica dimensión y valía. Esencialmente, porque como hombre habituado a vivir de su propio esfuerzo, cara a tantas dificultades, no es tan fácil presa de la palabrería política como el trabajador de la ciudad.

El papel secundario, visto por cierto de modo despreciativo en la mecrópolis, que se le adjudica no es el suyo. Y esto que ha venido siendo siempre, aún no ha logrado esa "apertura" tan vital y tan precisa para él. Y el trabajador del campo sólo reclama unos derechos de igualdad en todos los órdenes, que acaso no se le nieguen de modo concreto, pero que se dejan resbalar, una y otra vez, en las pendientues resbaladizas del olvido o de la ignorancia intencionados.

El campo ha dicho no a todo esto. Pero al tiempo ha dicho sí a la verdad económica del país, proyectando exclusivamente en la proyección industrial des us posibilidades. Y en la hora de la reflexión cabe pensar —y exigir ¿por qué no?— que la protección agrícola y ganadera de nuestra economía ocupe ahora, a lo largo de los años venideros, el papel protagonista.

Esto se halla en el sí rotundo de los labradores y ganaderos españoles. Esto se afirma también en el no rotundo a la pirueta política y a la elucubración ideológica que el hombre del campo, en su sencillez y en su sabiduría, sigue estimando inoperante para su realidad cotidiana.

ANIBAL ARIAS RUIZ

MEXICO, PIONERO DE LA ENERGIA SOLAR

Gracias a ella, una población de veinte mil habitantes ha puesto fin a su angustiosa sequía

Ahora los mexicanos quieren convertirse en productores de este tipo de plantas con vistas a su exportación al tercer mundo

El sistema es válido para todos los lugares llanos y que tengan un mínimo de 250 días de sol al año

El Gobierno mexicano estudia muy seriamente la posibilidad de fabricar plantas de captación de energía solar para venderlas a bajo precio a los países del «Tercer Mundo» que más las necesitan.

Las plantas, probadas con éxito aquí, permiten extraer agua del subsuelo en las zonas áridas. La más importante de América Latina inaugurada recientemente en el estado mexicano de Guanajuato y gracias a ella una población de 20.000 habitantes recibe entre millón y medio de litros de agua que han puesto fin a su angustiosa sequía.

«PROGRAMA TONATIUH»

Una vez suficientemente probada la eficacia de esta tecnología —en México hay ya diez de dichas plantas— el presidente Luis Echevarría, dispuso que se extienda su utilización a todas las zonas áridas del país y se empiecen a construir en México las turbinas necesarias, ahora de fabricación francesa.

México es desde hace tres años uno de los pioneros de la energía solar, a raíz que en un congreso internacional celebrado en Estocolmo se empezó a hablar de ella en plan efectivo.

Desde esa época se puso en marcha el programa solar «Tonatiuh» (el dios-sol de los aztecas) y se vio que la tecnología utilizada estaba perfectamente al alcance de la nación, adaptándose a la situación de las zonas de seguía La primera planta, de apenas un kilovatio de potencia, se instaló en el estado norteño de Sonora y con ella se dotó de agua potable a una población de mil habitantes.

Las primeras plantas o usinas costaron el equivalente a 28.000 dólares y se calcula que al fabricarse en México tendría un coste de sólo doce mil. La grande recientemente inaugurada, de 25 kilovatios, tuvo un valor de 400.000 dólares, que podría reducirse a la mitad en fabricación local.

«Para mí, la clave es que las hagamos en México a bajo costo y que podamos ayudar, así, a los pueblos

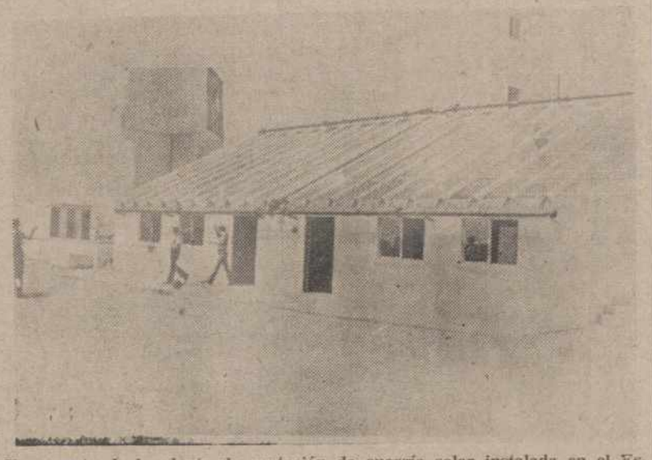

Un aspecto de la planta de captación de energía solar instalada en el Estado mexicano de Guanajuato. — (Foto EFE-FIEL).

todos del «Tercer Mundo» que las están necesitando», dijo a este respecto el presidente Echevarría.

CIELOS DESPEJADOS

Para la generación de energía eléctrica no hacen falta ya el petróleo u otros combustibles, sino que basta la energía solar para convertirla en eléctrica y mediante ella bombear el agua que tanta falta hace en muchos lugares de México y de otros países.

Esta forma de extracción es costeable mediante este sistema en todos aquellos lugares en donde haya un mínimo de 250 días de sol al año, donde no haya montañas u otros obstáculos que impidan el paso de los rayos solares. Se requiere un cielo de preferencia despejada y transparente, como, por ejemplo el Sahara, el oeste de los Estados Unidos y las regiones desérticas del norte de Méjico.

La energía solar se capta en una superficie plana, fija, que es la parte colectora. Esta transmite el calor al agua que circula en unos tubos en un circuito cerrado por termosifón.

La superficie colectora se construye con canaletas estructurales de asbesto. El agua circula por los tubos colocados a lo largo de las canaletas que tienen dos placas de vidrio. A determinadas temperaturas, se crea el vapor que permite la acción de la turbina, ya energetizada.

MEDIO SIGLO DE VALIDEZ

Las plantas están garantizadas para trabajar durante medio siglo y no requieren de numeroso personal, pues basta que una persona accione la válvula cada mañana, cuando sale el sol, y que la cierre por la tarde al oscurecer.

Se puede también almacenar energía solar en unos tanques depósitos subterráneos, de la que sólo se pierde un diez por ciento antes de ponerla en acción.

El Gobierno mexicano ha anunciado que cuenta ya con los estudios económicos necesarios para iniciar la fabricación nacional y que las primeras nueve plantas que se hagan se instalarán en el norte, en el centro y en el sur del país, así como en la península del Yucatán en el extremo sureste del mismo.

RAMON LAMONEDA
(Fiel - Servicios Especiales de Efe - EFP).

SE VENDE

LOCAL COMERCIAL

de 500 metros cuadrados y 25 de fachada. Situado a 150 metros Calle Mayor, divisible.

Informes: Calle Empedrada, 6, entreplanta.

DECORACIONES CALDERON

ALFOMBRAS - MOQUETAS - CORTINAJES - TELAS
PAPELES PINTADOS - TODO PARA LA DECORACION

Nuevo establecimiento: Avda. Primo Rivera, 1
Seguimos a su servicio en: Avda. Simón Nieto, 37

M.C.D.2022

CAJA DE AHORROS

MONTE DE PIEDAD DE PALENCIA

SEPA VD.:

1.º.-Que el próximo 'DIA UNIVERSAL DEL AHORRO" sortearemos este año el segundo **MILLON DE PESETAS** entre nuestros impositores.

2.º.-Que distribuiremos fondos del **BANCO DE CREDITO AGRICOLA** en préstamos al 4% anual a los agricultores damnificados por la sequía.

Infórmese en cualquiera de nuestras oficinas

FERIAS Y MERCADOS

Cada día, mayor confianza en una buena otoñada de hierba ● Los precios del ganado se mantienen firmes en todas partes ● Gran feria en SANTIAGO DE COMPOSTELA, registrándose ventas por un importe de 68 millones de pesetas ● Estabilidad en el mercado de los piensos, con predominio de oferta ● En FRANCIA tienen que recurrir al empleo de paja troceada añadiendo melaza de azucarería y urea, para pienso del ganado

Deliberadamente repetimos la impresión de la semana pasada sobre las buenas perspectivas de la otoñada herbacea. Y es que, día a día, esas perspectivas mejoran al desaparecer el frío y restablecerse un tiempo casi veraniego que viene muy bien para que se desarrolle la vegetación espontanea. Deseable es, no obstante, que vuelvan pronto las lluvias, para que pueda lograrse todo lo que está mostrado.

Desde Europa llegan nuevas referencias sobre el alcance de los estragos causados por la sequía en el campo, sin excluir el capítulo hierba. En Francia, por ejemplo, donde la paja de cereales no se empleaba en absoluto para pienso de los animales, han tenido que recurrir a ella, lo cual se considera allí poco menos que una "vergüenza". Pero, desgraciadamente, la realidad manda. Entre la destrucción de los pastizales y la mala cosecha cerealista, los responsables del desarrollo ganadero han tenido que recurrir a "medidas heroicas". Por ejemplo, para obtener un pienso de sostenimiento, se está utilizando paja troceada y machacada, añadiéndola melaza de azucarería y urea, a través de las empresas productoras de piensos compuestos. Y lo que son las cosas: se afirma en círculos autorizados franceses, que aquél improvisado producto lo toma y asimila bien el ganado.

Pasemos a presentar referencias de los mercados ganaderos y avícolas nacionales que no nos ofrecen novedades de importancia. Con ligeras oscilaciones, se desenvuelven de manera bastante favorable para los ganaderos. Veamos:

SANTIAGO DE COMPOSTELA.—Nuestro corresponsal en la ciudad compostelana nos informa que el pasado jueves se comercializaron 3.246 cabezas de ganado vacuno valoradas en 68 millones de pesetas. De ese total de ventas, 2.219 ejemplares de recría fueron exportadas fuera de Galicia, figurando como casi siempre, en cabeza de las provincias compradoras, Barcelona, con 759. La siguieron Murcia con 374; Huesca, con 125; Lérida, con 113 y Avila con 100. Con menos de 100 aparecen Toledo, 94; Zaragoza, 88; Pamplona, 80; Oviedo, 67; Santander, 65; Gerona, 60; Segovia, 53; Madrid, 35; Soria, Valladolid y Zamora, 30 cada una; Bilbao, 26; León, 20 y Castellón, 10.

Ha sido un mercado de los mejores que se recuerdan manteniéndose los precios a la altura de la semana anterior, con lo que no se confirmó la impresión previa de que descenderían las cotizaciones. En Galicia se quedaron 228 cabezas de recría más 463 reses de abasto en Pontevedra, 155 en La Coruña, 38 en Lugo y 143 en Orense.

TALAVERA DE LA REINA.—Debido a la proximidad de las ferias de San Mateo y a la celebración de fiestas parroquiales en muchos pueblos de la comarca, la concurrencia al segundo mercado quincenal ha sido menos numerosa que en los anteriores. En cuanto a transacciones, fueron las normales. Sostenimiento en precios de manera general y con la misma tónica de fuerza que, sobre todo para el ganado selecto de abasto, viene observándose.

Además de para las provincias limítrofes, salieron partidas de ganado para Alicante, Castellón, Jaén, Lérida, León, Logroño, Murcia, Orense, Santander, Valencia, Vizcaya, Zamora y Zaragoza.

En vacuno de vida se vendieron vacas de raza holandesa, recién paridas, de 4-6.000 litros de producción anual, y de 3-6 años a 50-65.000 pesetas; corrientes, a 40-50.000; novillas primerizas, de 30.000 a 45.000; añojas en buen estado de carnes y recría, a 26-33.000; terneras pardo alpina, charolaise, etc., a 24-27.000; terneras holandesas de seis a diez meses, a 18-25.000; de 3-6 meses, a 14-18.000; chotos de hasta ocho días, a 9-11.000; chotas de igual tiempo, 7.500-9.000.

Para carne, vacuno mayor a 60-65 pesetas kilo vivo; añojos especiales, a 95-105; del país, a 88-93.

En ovino, ovejas de vida a 2.500-3.000; primales de 2.800 a 3.400; preñadas, a 3.000-3.600; emparejadas, de 3.600 a 4.750; corderos lechales, a 175-185 pesetas kilo vivo; corderos de 15-25 kilos de peso, a 115-135; de más de 25 kilos, a 105-115; carneros, a 34-38; ovejas para carne, a 36-40; y sementales a 4.000-6.000 pesetas cada uno.

En caprino, cabras para carne, a 30-35 pesetas kilo vivo; chivos, a 85-90; chivas, a 90-100; cabritillos lechales, a 180-190, también kilo vivo.

En equino para sacrificio caballar, a 35-40 pesetas kilo vivo; mular, a 27-33; y asnal a 15-22.

De las 9.374 cabezas de ganado de todas las especies presentadas en el recinto, fueron vendidas 4.894, de las cuales 116 eran de vacuno del país; 686 de vacuno lechero; 2.732 de lanar; 330 de caprino y 40 de equino.

El importe de las transacciones efectuadas fue de 42 millones de pesetas.

MEDINA DEL CAMPO.—El tiempo lluvioso hizo que descendiese el número de cabezas presentadas, apreciándose ligera baja en los precios. Ovejas para carne, de mucho rendimiento a 40 pesetas kilo vivo; más inferiores, a 38; corrientes, a 34-37; corderos grandes, a 50-55; pascuales ligeros, hasta 90; otros de más peso, a 70-80; recentales, a 100-115; los mejores lechales, hasta 190; y corrientes a partir de 150. Una partida de 32 ovejas nuevas, destinadas para vida fueron vendidas a razón de 2.900 pesetas cada una, para un vecino de La Seca.

LONJA DE "MERCOLERIDA".—El mercado de porcino cebado se muestra poco equilibrado, por preponderancia de la oferta. Ha retrocedido una peseta por kilo. El blanco selecto quedó a 72-73 pesetas kilo vivo; leridano, a 69-70; y graso, a 65-66.

Ligero debilitamiento también en lechones, por demanda corta. Los selectos a 1.900-2.100 pesetas cada uno; cruzados, a 1.700-1.800; leridanos, a 1.500-1.600.

Precios muy firmes en añojos. Equilibrio entre oferta y demanda. Firmeza también en terneras, y ligero incremento en cotizaciones de las vacas de primera y segunda calidad, siendo la ganancia de 2 pesetas kilo canal.

Añojos de 300 kilos canal, a 193-198 pesetas kilo canal; de primera, a 188-193; de segunda a 178-183. Terneras de 100-180 kilos canal, a 204-207 pesetas kilo canal; de primera a 199-204; de segunda a 189-194.

Vacas de primera, a 122-127 pesetas kilo canal; de segunda a 112-117; industrial, a 75-90.

PRODUCTOS AVICOLAS.—Según el boletín informativo de la Asociación Nacional Sindical Avícola, al terminar la semana pasada el mercado de Madrid continuaba firme y equilibrado. Las exportaciones de huevos en curso mantienen la oferta adecuada a la demanda de la plaza. Los tipos extra, primera y segunda son actualmente los de mayor fortaleza. Las cotizaciones por docena a mayorista, son los que señalamos a continuación, seguidas entre paréntesis por las correspondientes al público:

Huevos de más de 65 gramos, a 52 pesetas (60'30); de 61 a 65 gramos, a 47 (54'10); de 56 a 60 gramos, a 42 (48'10); de 51 a 55 gramos, a 34 (38'20); de 46 a 50 gramos, a 27 (31'30); y de 41 a 45 gramos, a 22 (26).

En Barcelona la oferta sigue siendo algo corta, excepto para el primera.

Mercado equilibrado en Bilbao, con suficientes entradas y ventas prácticamente normales.

Sevilla mantiene su mercado firme y equilibrado. Aumentan las entradas foráneas que hasta ahora son absorbidas por la demanda local.

Se opera con normalidad en Valencia, pues los posibles excedentes se exportan en su totalidad.

Finalmente, también en Zaragoza persiste el equilibrio entre la oferta y la demanda de la zona. Buenas ventas y precios firmes.

Mercado de pollos, flojo, pero los precios se mantienen inalterables a pesar de la reciente alza de precios. No obstante se aprecia ya cierto retraimiento de compras. Eso, en cuanto a Madrid.

Las ventas se animaron algo, pero persisten ligeros excedentes en Barcelona, lo mismo que en Bilbao, donde las ventas son poco fluidas.

Aunque han mejorado las ventas en Sevilla, el mercado está poco animado.

Flojedad mercantil en Valencia, donde sobra mercancía. Los precios ofrecen tendencia a la baja.

Zaragoza mantiene su mercado con suficientes entradas y ventas normales.

Los precios en las distintas plazas, por kilo canal con despojos, son los siguientes:

	A mayorista	*A público*
Barcelona	75'00	87'90
Bilbao	71'00	81'00
Madrid	71'00	80'70
Sevilla	72'00	80'00
Valencia	72'00	87'30
Zaragoza ...	73'00	82'40

ELISEO DE PABLO

Empresa Constructora de Ambito Nacional

Para sus obras en Ujo (Asturias)

necesita

— CAPATACES
— OFICIALES DE 1.ª - BARRENISTAS
— OFICIALES DE 2.ª - BARRENISTAS
— GUNITADORES
— YUMBISTAS (TRES BRAZOS ATLAS COPCO)

(Todos para túneles)

Interesados escribir al Apartado de Correos, 559, de Oviedo. Referencia CONSTRUCCION. Oferta núm. 1.042.

La Cooperativa de Viviendas San Ignacio

admite socios, para construir ciento noventa y dos viviendas. Informes: Avenida Casado del Alisal, 19, entreplanta, de lunes a viernes, de cinco a ocho tardes.

LEGISLACION AGRARIA

I DEMOSTRACION INTERNACIONAL DE RECOLECCION MECANIZADA DE VIÑEDO.—Por resolución de la Dirección General de la Producción Agraria se convoca la I Demostración Internacional de Recolección mecanizada del viñedo para los días 14 y 15 de octubre próximo, en la finca "Baragán", sita en el término municipal de Bargota (Navarra).

En ella pueden participar los fabricantes e importadores nacionales o extranjeros, con cualquier máquina o aparato, que sea factible de realizar en el campo, cualquier operación relativa a la recolección del viñedo.

B. O. E. 20 de Julio 1976. Página 14090.

PRIMAS AL CORDERO PRECOZ.—Quedan establecidas las normas para la percepción de primas en vivo al cordero precoz, indicándose los límites temporales y cuantía de las primas, las condiciones que deben cumplir los animales primados, las definiciones de los cebaderos, etcétera.

B. O. E. 20 de Julio 1976. Página 14091.

SANCIONES ESTABLECIDAS POR EL REGLAMENTO DE EPIZOOTIAS.—Se indican las cuantías de las multas establecidas en el vigente Reglamento de Epizootias, que serán aplicadas en tres grados, mínimo, medio y máximo en relación con la naturaleza menos grave, grave o muy grave que tenga el hecho concreto a sancionar en cada caso.

B. O. E. 21 de Julio 1976. Página 14157.

EXPOSICION-VENTA DE REPRODUCTORES SELECTOS DE CANARIAS. — La exposición-venta de reproductores selectos de la raza Caprina Canaria que debía haberse celebrado los días 7 al 9 del mes de junio pasado, se celebrará los días 25, 26 y 27 del próximo mes de octubre.

B. O. E. 21 de Julio 1976. Página 14178.

REGULACION CAMPAÑA LECHERA. — Las industrias lecheras podrán efectuar descuentos debido a la mala calidad de la leche, que será a base de penalizar cada décima de extracto seco total inferior a once coma treinta por ciento, en cero coma treinta pesetas litro.

B. O. E. 21 de Julio 1976. Página 14149.

PRECIO DEL ACEITE DE GIRASOL. — Queda fijado el precio del aceite crudo de girasol para la campaña 1976-1977, en 45 pesetas kilogramo, incluido el I. T. E., sobre planta extractora.

B. O. E. 28 de Julio 1976. Página 14524.

ESTIMULO DEL CULTIVO DE LA REMOLACHA AZUCARERA.—Con objeto de estimular y estabilizar el cultivo de la remolacha azucarera y mejora de la producción remolachero, cañero, azucarera, se conceden estos dos tipos de ayudas:

a) Maquinaria para el cultivo y recolección de remolacha azucarera:

Sembradoras monogrado de presión, simples o combinadas.
Arrancadoras.
Deshojadoras y descoronadoras.
Recogedoras cargadoras.
Cosechadoras integrales o descompuestas.

b) Maquinaria para cultivo y recolección de caña de azúcar:

Plantadoras.
Cosechadoras.

Además, con relación a las fincas colaboradoras continuará el plan de ayudas a los agricultores que lleven a cabo prácticas de gran cultivo y seguimiento de técnicas, mediante subvenciones de hasta 100.000 pesetas por finca.

B. O. E. 2 de Agosto 1976. Página 14919.

EXPORTACION DE TOMATE FRESCO.—Se exponen las normas a seguir para la exportación de tomates de las variedades ("Lycopersicum Esculentun Mill"), destinados a ser entregados al consumidor en estado natural, indicándose sus características, calibrado, categorías, etc.

B. O. E. 6 de Agosto 1976. Página 15290.

DENOMINACION DE ORIGEN "LA MANCHA".—Quedan protegidos con la denominación de origen "La Mancha" los vinos de mesa tradicionalmente designados bajo esta denominación geográfica que reúnan las condiciones definidas por el Reglamento que se menciona, en la Orden del Ministerio de Agricultura de 2 de Julio de 1976, que se inserta en el

B. O. E. 6 de Agosto 1976. Página 15322.

CAMPAÑA GRANOS OLEAGINOSOS.—Para la campaña 1976-77 que comienza el uno de agosto de 1976, y termina el 31 de julio de 1977, el precio de garantía contractual para el grano de girasol será de 1.850 pesetas el quintal métrico.

El precio que abonarán por el grano de cárcamo las industrias extractoras a los cultivadores será de 1.550 pesetas el quintal métrico.

Se indican las condiciones que deben reunir los granos de uno y otro cultivo, y otras modalidades.

B. O. E. 7 de Agosto 1976. Página 15377.

REGISTRO DE NUEVAS VARIEDADES.—Se aprueba la inclusión de nuevas variedades de cebada, maíz, remolacha azucarera y trigo en el Registro Provisional de Variedades Comerciales de Plantas.

B. O. E. 14 de Agosto 1976. Página 15897.

ICSA Ingenieros Consultores, S. A.

— ICSA-CONSEJEROS DE GESTION (Organización, Informática)
— ICSA-GALLUP (Estudios de Opinión)
—ICSA-SOCIOECONOMIA (Estudios socioeconómicos)
— ICSA-RASAFILM (Formación, Cursos, Seminarios...)
— ICSA-CIENCIAS HUMANAS APLICADAS (Selección, Valoración...)

BILBAO, MADRID, BARCELONA, SAN SEBASTIAN, ZARAGOZA

DPTO. DE CIENCIAS HUMANAS APLICADAS
SELECCION DE PERSONAL

VISITADOR MEDICO

Ref. BI-2.560.

450.000 ptas. netas, base negociación, más incentivos. PALENCIA.

Corresponde el puesto a importante Laboratorio Farmacéutico nacional, con especialidades muy introducidas en el mercado y con red nacional dinámica y en expansión. Su actuación abarca la capital y toda la provincia. Se requiere formación a nivel de Bachiller Superior, experiencia en visita médica de al menos tres años, buena presencia, don de gentes y facilidad de palabra, así como capacidad y responsabilidad en el trabajo. La oferta económica es orientativa, ya que se acomodará a las aptitudes y experiencia de los candidatos.

Los interesados escriban a A. FERRUELO (ICSA), Referencia BI-2.560. Avda. José Antonio, 22 bis, 4.º. MADRID - 14, adjuntando historial pormenorizado.

(CNS núm. 48-51.740).

LA OTRA «Marcha Verde»

(*Viene de la página anterior*)

litica del Gobierno que al parecer hasta ahora va por caminos distintos a lo que quieren los olivareros. Y, concretamente, ¿qué es lo que quieren? Mejor que nadie lo han indicado las pancartas que figuraban en la manifestación. Trescientas pancartas, como los Trescientos de las Termópilas, solo que por motivos distintos a los que se inmortalizaron luchando en el desfiladero griego. En las pancartas había frases para todos los gustos, de todos los matices, de todos los estilos. La corrección se mantuvo desde luego, pero se deslizaron expresiones que bordearon la chabacanería como aquella por ejemplo que hacía alusión a la soja y a la diarrea. Esto se pudo haber evitado. Pero tal vez más que las pancartas, lo concreto de las peticiones de los olivareros quedó reflejada en las conclusiones que se entregaron al final de la Marcha Verde ante el Gobierno Civil. Son claras, esquemáticas, contundentes:

—Que se supriman las importaciones de soja en la actual coyuntura.

—Que no se subvencione el aceite de soja.

—Que la administración compre urgentemente 50.000 toneladas de aceite de oliva.

—Que los olivareros se oponen a la instalación por el Instituto Nacional de Industria de una planta extractora de aceite de soja.

—Que se reanude el diálogo en la Comisión Interministerial de Grasas Vegetales.

—Rotunda oposición a las mezclas y a las adulteraciones.

Con este programa en marcha los olivareros opinan que puede salvarse el olivar en trance de hundirse. Ahora solo falta que la manifestación encuentre su junto eco en la calle y en el Gobierno, porque de no ser así, todo quedará en una marcha de buena voluntad con pancartas al fondo y los olivareros de Jaén, listos para ser motivo de canciones...

(Agencia SIS)
Francisco GOMEZ TRAVECEDO

Banco Español de Crédito

La Organización Bancaria más extensa a su servicio en toda España

CAPITAL Y RESERVAS: 35.171.825.510

1.255 SUCURSALES repartidas por todo el país,

REPRESENTACIONES EN:

PARIS, LONDRES, FRANKFURT, MONTREAL, NUEVA YORK, MEJICO, PUERTO RICO, BRUSELAS, MANILA, SIDNEY, SANTO DOMINGO, PANAMA, CARACAS, BOGOTA, SAO PAULO, BUENOS AIRES, SANTIAGO DE CHILE, LIMA, GINEBRA

Los servicios del BANCO ESPAÑOL DE CREDITO llegan a todos los lugares del mundo

BANESTO

Aprob. «B. O.», núm. 8.898

SUCURSAL EN PALENCIA:

Calle Don Sancho, 16.

SUCURSALES EN LA PROVINCIA:

Aguilar de Campoo, Astudillo, Becerril de Campos, Carrión de los Condes, Fuentes de Nava, Saldaña, Venta de Baños, Villada y Villarramiel

M.C.D.2022

¿Quién quiere ser el primer palentino con un Ford?

Ford

Solicítelo:

Autopalsa
Automoción Palentina, s.a.

Crta. Palencia - Valladolid, Km. 4
PALENCIA

Jefatura Provincial del SENPA

Calendario de silos y almacenes para el mes de octubre

De conformidad con lo dispuesto en la circular núm. 431 de la Dirección General de este Servicio, a continuación se fija el calendario de apertura de silos y almacenes del SENPA para esta provincia y el próximo mes de octubre de 1976.

DIARIOS (excepto los sábados)

Aguilar de Campoo, Alar del Rey, Amusco, Astudillo, Baltanás, Becerril de Campos, Buenavista de Valdavia, Carrión de los Condes, Ampudia, Castrillo de Villavega, Castromocho, Cervera de Pisuerga, Cevico de la Torre, Cisneros, Frechilla, Frómista, Herrera de Pisuerga, Itero de la Vega, Osorno la Mayor, Palencia, Paredes de Nava, Saldaña, Santibáñez de la Peña, Torquemada, Venta de Baños, Villada, Villarramiel, Villoldo.

ALTERNOS

Quintana del Puente: 4 al 8 y 18 al 22.

Villaviudad: El 1, 11 al 15 y 25 al 29.

El horario de apertura de los almacenes, será de las 9 a las 13 y de las 15 a las 19 horas.

Palencia, 22 de septiembre de 1976.

El Jefe Provincial, RODRIGO DE SEBASTIAN PALOMARES.

DR. ANTONIO MARIA MATEO

Hipertensión — Arterioesclerosis — Varices
Especialista por la Universidad de Milán
Calle Gamazo, 1-9.º Petición hora: Telf. 22 22 50
VALLADOLID

DR. ENRIQUE DE SOTO TOLEDANO

GARGANTA, NARIZ, OIDOS

Consulta diaria, de lunes a viernes, de 4 a 8 tarde,
(previa petición de hora)

Avenida José Antonio, 20, entreplanta. Teléfono 72-63-83. Palencia

Mercado Nacional de Ganado

TORRELAVEGA

Feria del día 22 de septiembre de 1976

BREVE IMPRESION SOBRE LA FERIA. — La primera feria otoñal no ha podido ser más prometedora en los resultados. El Mercado Nacional de Ganados registró otra entrada de gala aunque no tan numerosa como la precedente, habiendo mermado especialmente la de recría. Las reses entradas fueron éstas: ganado mayor, 1.605; mediano, 522; terneros, 1.986; caballar, 33, y asnal, 21, lo que hicieron un total de 4.167, cifra literalmente inferior a la feria anterior que se contabilizaron 4.562.

Cotizaciones actuales:

TERNEROS. — De diez a quince días, 14.000 pesetas máxima; 10.000 pesetas mínima; 13.500 pesetas frecuente.

De tres meses, 20.275, 14.000, 19.500 pesetas.

De seis meses, 30.000, 15.700, 22.000 pesetas.

TERNERAS. — Recién nacidas, 15.800, 9.500, 10.000 pesetas.

De tres a cuatro meses, 20.750, 13.200, 14.500 pesetas.

Añojas, 25.000, 14.250, 14.500 pesetas.

NOVILLAS. — Próximas al primer parto, 72.000, 40.500, 42.500 pesetas.

De primera lactación, 80.250, 37.200, 40.750 pesetas.

VACAS. — De segunda y más lactaciones, 86.000, 39.500, 48.000 pesetas.

GANADO DE ABASTO. — Añojos (kilo vivo), 120, 82, 93 pesetas.

Toros (kilo vivo), 74, 60, 66 pesetas.

Vacas (kilo canal), 125, 50, 120 pesetas.

NOTA: Información facilitada por la Dirección del M. N. de G. y Banco de Bilbao de Torrelavega.

El arroz, elemento básico

El descubrimiento del cultivo de los cereales constituyó la gran revolución del Neolítico. En los valles y llanuras del antiguo mundo, Próximo Oriente y Mediterráneo, el pan constituyó el alimento básico extraído del trigo. Pero en otras regiones lo es el maíz o el arroz. En España, en donde existe una comarca que lleva precisamente "Tierra de pan», también tiene otras tierras, en el Levante, y en el Valle del Guadalquivir donde se produce el arroz en abundancia. En los últimos años las estadísticas han denunciado una disminución en el consumo del trigo y del pan. Pero esta disminución apenas se ha notado en el consumo del arroz.

En nuestro país no se emplea el arroz como en otros, concretamente los extremo-orientales, en donde se utiliza en todas las comidas que se hacen al día, como suele hacerse aquí con el pan en sus diversas modalidades. Aquí tenemos la paella, el arroz con costra, el arroz blanco, el arroz a la cubana y centenares de platos a base de arroz; pero jamás se utiliza en sustitución del pan.

En cambio, en gran parte del mundo el arroz es el alimento base; se come como plato y como entreplato. Esto ocurre precisamente en aquellos territorios cuya situación alimentaria es especialmente crítica y en donde el rendimiento de las cosechas está por debajo del promedio anual. En la India, por ejemplo, sólo se cosechan 1,6 toneladas por hectárea; en las Filipinas, 1,3; en Laos, 0,8; y en muchas zonas de Africa, tan sólo 0,5. Mientras que en los países altamente desarrollados, como Japón, por ejemplo, 5,1 toneladas, o en Egipto, donde se alcanzan las 5,5 tm. por hectárea. Es decir, hasta diez veces más. Para solucionar este problema agrario, económico y, en último extremo, alimentario, haría falta una drástica renovación.

Por eso tienen un gran interés los experimentos que se realizan desde 1960 en las Islas Filipinas, en donde se ha obtenido una nueva variedad de arroz. Conocida con el nombre de Arroz-IR, produce cosechas del triple o cuádruple rendimiento de las variedades conocidas hasta ahora. Es decir, nueve toneladas por hectárea. Aprovecha mejor los recursos nutritivos del suelo, posee una elevada resistencia contra muchas enfermedades y plagas y es de ciclo vital especialmente corto. Como el Arroz-IR da también altos rendimientos con métodos de cultivo primitivos, esta variedad se adoptará pronto en todos los sitios.

Ahora bien, el arroz es un cereal cuyo nutriente principal son los hidratos de carbono en forma de polisacáridos. Por cada cien gramos de arroz perlado cocido (que es la forma más usual de comerlo) contiene 22,5 gramos de hidratos de carbono; 2,2 gramos de proteínas y 0,1 de grasas. El resto es agua ,(74 por 100) o fibras (0,1 por 100). El arroz entero es el más nutritivo: 77,7 de hidratos de carbono; 7,5 de proteínas; 1,7 de grasas y sólo 12 gramos de agua. Carece de vitaminas A y C, y su riqueza del complejo B es pobre a no ser el salvado de arroz. En éste fue donde se descubrió la vitamina B, que permitió curar el beriberi, una antiquísima y crónica enfermedad carencial del Oriente. Nosotros, los españoles, gracias a nuestros aditamentos gastronómicos (la paella es un complejo y completo plato) nos hemos librado de los peligros del arroz descascarillado y cocido. En nuestra guerra civil, el arroz con cáscara fortaleció la salud de muchos españoles.

A pesar de las grandes conquistas en dietética se sigue considerando la alimentación clásica recomendada por los pediatras como base fundamental de la terapéutica de los trastornos nutritivos del lactante. Quiere decir que los nuevos alimentos propuestos (y profusamente anunciados) no desvirtúan la eficacia de los que se han venido empleando con éxito. Es adecuado hacer esta advertencia porque el exceso de preparados alimenticios ha creado un gran confusionismo no sólo en las madres, sino también en los médicos no especializados en dietética infantil. Continúan los pediatras considerando en primer término los alimentos-medicinales tales como el babeurro, la leche albuminosa junto con el clásico mucílago de arroz.

El componente más importante del mucílago o crema de arroz (al cinco por ciento el primero y al diez por ciento el segundo), es el almidón, que tiene una composición casi constante, sea cual fuere su fuente de origen, en cuanto varíen sus propiedades físicas, el Almidón aparece en el arroz en forma de pequeños gránulos recubiertos de una capa de celulosa que con la ebullición en agua se destruye, poniendo en libertad los gránulos típicos, siendo de esta forma fáciles de digerir, lo que no ocurre si están crudos, pues su cubierta resulta por completo indigerible. Por tanto el almidón que se obtiene y se emplea en la alimentación infantil, debe ser molturando o machacando los granos de arroz y cociéndolos luego cuidadosamente. Si el almidón se tuesta o se calienta hasta desecarlo, se transforma parcialmente en dextrina, con lo que se hace aún más digerible, incluso en soluciones concentradas. En el intestino del lactante se transforma rápidamente en maltosa que se absorbe con mucha rapidez, sin originar fermentaciones, circunstancia que los pediatras aprovechan para tratar las diarreas del lactante.

Ahora bien, el arroz por ser pobre en proteínas no puede considerarse un alimento completo. Lo sería si se aprovechase la cáscara, pero como se ha dicho no es digerible en el delicado intestino del lactante.

El arroz es un hidrocarbonado con sólo 2,2 gramos por cien de sustancias comestibles. Por eso, nutritivamente, las amas de casa y cocineras le han añadido, en su preparación culinaria, gastronómica, toda clase de grasas y proteínas. Habrán observado que en todas las cocinas existen una infinidad de platos de arroz con huevos, que contienen, como es sabido, las proteínas de mayor valor biológico. En España, el citado arroz con costra, el arroz blanco con huevos escalfados o fritos, por mencionar tan sólo los platos más conocidos, porque la lista sería interminable. Así combinado, se convierte el arroz en un alimento completo de primera calidad y de gran valor nutritivo.

DR. OCTAVIO APARICIO
(Agencia SIS)

El periódico de PALENCIA para los palentinos

TODA LA INFORMACION DE NUESTRA CIUDAD Y PROVINCIA, EN

EL DIARIO PALENTINO-EL DIA DE PALENCIA

CON LA ACTUALIDAD DEPORTIVA, LOCAL, NACIONAL Y MUNDIAL

PRECIO: 10 pesetas

*

SUSCRIPCION: 250 pesetas al mes

ESTE SIEMPRE BIEN INFORMADO, LEYENDO

DIARIO-DIA

Delegación Provincial de Agricultura

Servicio informativo

La concesión de Auxilios por la sequía en marcha

Ya obran en todos los municipios (Hermandades) afectados por la sequía en la última cosecha, los impresos de solicitud para la concesion de préstamos en metálico. Todos los agricultores interesados en ellos, deberán acudir a dichas entidades sindicales a fin de proveerse de los mismos y conocer las sencillas instrucciones para su cumplimentación y posterior entrega en la Hermandad.

A partir del día 4 del próximo mes de octubre la J. P. del SENPA, comenzará a extender ininterrumpidamente las certificaciones que permiten hacer inmediatamente efectivo el crédito en las entidades colaboradoras del Banco de Crédito Agrícola (Cajas de Ahorro). A fin de evitar molestias o inútiles desplazamientos, las solicitudes serán presentadas en bloque por cada Hermandad conforme al calendario que cada una conoce. En el caso de los municipios del Grupo C, será un funcionario de esta Delegación quien se desplazará a cada municipio para extender los certificados tan pronto sea comunicada por la Hermandad esta posibilidad.

Previéndose numerosas las peticiones encarecemos de todos los agricultores interesados el mayor celo en la cumplimentación de solicitudes en la confianza de que esta Delegación no regateará medios ni esfuerzos para agilizar el proceso evitando así molestias o excesivas demoras.

MUTUALIDAD LABORAL DE TRABAJADORES AUTONOMOS AGRARIOS

El Decreto 1.118/75 creó la Mutualidad Laboral de Trabajadores Autónomos de la Agricultura con efectividad de primero de julio de 1975, cuya entidad encuadra a todos los titulares de explotaciones agrarias no protegidas por el Régimen Especial Agrario de la Seguridad Social, que gestiona la Mutualidad Nacional Agraria del I. N. P.

Se ha establecido un plazo de afiliación voluntaria que finaliza el próximo 31 de diciembre por lo que en evitación de los perjuicios y recargos que supondría afiliarse en fecha posterior, nos permitimos recordarlo a los interesados. En la Delegación Provincial de Mutualidades y el Servicio de Extensión Agraria podrán ser informados cuantos lo soliciten.

CURSOS PARA GERENTES DE EMPRESAS AGRARIAS

Como el año pasado ,la O. S. de Colonización ha convocado un curso de formación de gerentes para empresas y unidades económicas del sector agrario que se celebrará en El Escorial (Madrid) del 3 de noviembre al 3 de diciembre del corriente año. La cuota de inscripción es de 6.000 pesetas, siendo gratuitos los gastos de enseñanza, manutención y alojamiento. Las solicitudes de asistencia deberán cursarse antes del próximo día 15 de octubre.

Dr. J. A. Ledo Pozueta
Trastornos circulatorios Periféricos. Cirugía Vascular
S. Ildefonso, 3-2.º—Tfno. 237974
VALLADOLID

EL PROBLEMA DEL OLIVO

La Diputación de JAEN visitará al ministro de AGRICULTURA

Jaén. (Cifra). — La Diputación Provincial en Pleno, presidida por el gobernador civil, se propone visitar al ministro de Agricultura para exponerle el problema causado por la errónea política de grasas vegetales, según ha acordado el organismo citado en sesión plenaria y por unanimidad.

El acuerdo se adoptó en virtud de un informe del presidente de la Corporación, don Miguel Sánchez Cañete Salazar, sobre el problema del olivar.

«El problema del olivo —dijo— es tan vital para la provincia de Jaén que si no se resuelve bien puede ver mermada la población en un cuarenta por ciento».

La Diputación ha solicitado ya la correspondiente audiencia para esta visita.

PERSIANAS

NORPLAS

Fabricación, Instalación
Reparación
Cantigas, 14. Telfno. 723139

M.C.D.2022

PASATIEMPOS FIN DE SEMANA

JEROGLIFICOS

CUANDO LLEGA TARDE A CASA...

¿CUANDO LA INGRESARON?

¿QUE HIZO ANOCHE EN LA SIERRA?

CRUCIGRAMA

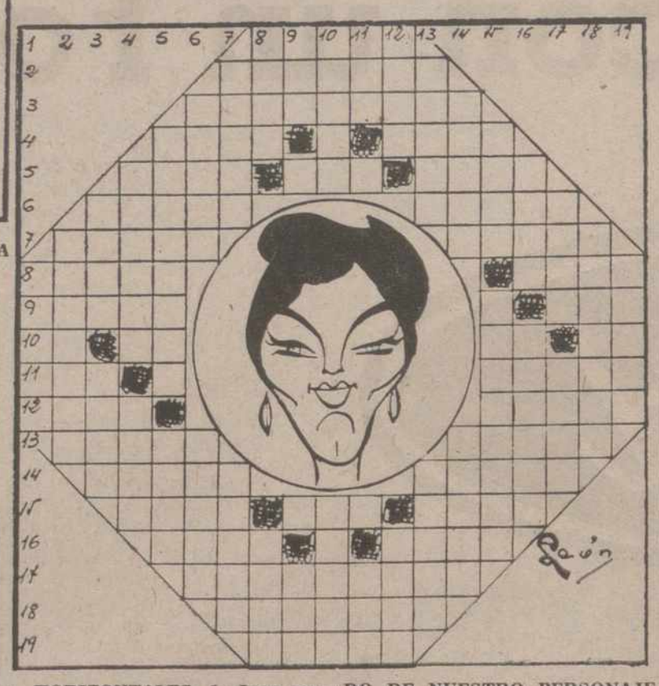

HORIZONTALES: 1: Jugo narcótico obtenido de las cabezas de las adormideras (pl.). 2: APELLIDO DE NUESTRO PERSONAJE. 3: Música que se toca al aire libre y por la noche, para festejar a alguien (pl.). 4: (al rev.) En catalán: gordo. Vocal. Abertura para el botón. 5: (al rev.) Nombre de varón. Oficial del ejército turco. Nombre de varón. 6: Combinación o empleo de los coros en la música. Nombre de Varón. 7: (al rev.) Tener valor fónico una letra. Aparato para detectar los objetos sin verlos. 8: Faltad a la ley de Dios. (al rev.) Impar. 9: Esclavo de los lacedemonios. Vocal. Dueña. 10: Dativo del pronombre. Voz de mando en la milicia. Siglas que llevan algunos vehículos españoles. Existe. 11: NOMBRE DE NUESTRO PERSONAJE. Vocal. Agarrará. 12: Conjunto de flores. Arbol frutal. 13: Hablar mucho. (al rev.) Instrumento musical de cuerda (pl.). 14: Vestidos, trajes. Sacerdotes. 15: Cerebro. De esta forma o manera. (al rev.) Está enterado. 16: Filtró, penetró. Vocal. Herrumbre en los metales. 17: Recobrar. 18: Composición poética (pl.). 19: Arbusto americano de hojas muy tónicas (plural).

VERTICALES: 1: Nombre de mujer. 2: Hacer algo de relieve. 3: Ladrón. Querer. 4: Composición de música que comprende trozos de diferente carácter. Arcos de un puente. 5: (al rev.) Personas que pronuncian discursos. (al rev.) Tronco de la vid. 6: Vas de adentro a fuera. Igualar un terreno. 7: Mamífero roedor del tamaño de una rata, con miembros anteriores muy cortos, y excesivamente largos los posteriores. Astros. 8: (al rev.) Playa que sirve de desembarcadero. (al rev.) Fruto tropical de palmera. 9: Prefijo. Vocal. Vocal. Número. 10: (al rev.) Interponiendo una consonante, político indio. (al rev.) Trampas. 11: (al rev.) En gallego, año. Vocal. Número romano. Letra griega. 12: Cercado o vallado. Palo de la baraja. 13: Cortar. Producto de las abejas (pl). 14: Gusto. Importar una cuenta. 15: Teorema auxiliar. Acopian. 16: Costado. Cuevas de ciertas fieras. 17: Canción de cuna. Parte del ojo. 18: Sitio poblado de romeros. 19: Relativo a la nariz. (FIEL).

SOPA DE LETRAS

En el recuadro se encuentran los nombres de diez marcas de motos internacionalmente famosas. Se leen de arriba abajo, de abajo arriba, de derecha a izquierda, de izquierda a derecha y en diagonal, teniendo en cuenta que una misma letra puede formar parte de dos o más nombres.

C	A	B	O	C	A	T	L	U	B
L	I	O	S	S	A	M	E	N	S
C	A	P	A	D	E	D	O	L	A
A	R	M	N	I	U	E	L	O	L
L	E	O	B	C	A	R	P	A	G
I	H	N	A	R	O	B	A	L	N
T	I	T	E	R	E	I	D	I	A
E	T	E	N	O	R	T	O	N	S
I	A	S	O	L	A	S	T	E	S
R	Y	A	M	A	H	A	R	A	Z

"COCTEL DE LETRAS"

	A	B	C	D	E	F	G	H	I	J	K	L	M	N	Ñ	O	P	Q	R	S
1	O	A	I	L	S	Q	R	E	G	T	J	K	I	S	T	W	K	P	I	P
2	P	R	T	H	I	R	B	B	L	M	I	O	E	U	F	I	T	V	Z	Ñ
3	C	C	O	U	U	Z	A	R	A	G	O	Z	A	N	P	I	E	O	U	A
4	T	O	M	I	U	P	G	O	N	P	T	X	Y	Z	V	X	A	B	C	D
5	L	O	F	G	H															
6	A	D	I	J	K															
7	B	E	L	M	N															
8	C	L	Ñ	O	P															
9	D	U	Q	R	S															
10	E	C	T	U	V															
11	F	A	W	X	Y															
12	G	R	Z	A	E															
13	H	M	I	O	U															
14	I	E	U	O	I															
15	J	N	E	A	B															
16	K	I	C	C	P															
17	L	U	L	F	R															

PARA SOLUCIONAR «COCTEL DE LETRAS», DEBEN HALLAR LAS RESPUESTAS A LAS PREGUNTAS QUE LES FORMULAMOS, Y QUE TANTO LAS PUEDEN ENCONTRAR EN SENTIDO HORIZONTAL, QUE VERTICAL O EN DIAGONAL

1.ª: Nombre del monumento. 2.ª: Ciudad donde está enclavado. 3.ª: Río que pasa por la ciudad.

"Problema de la suma"

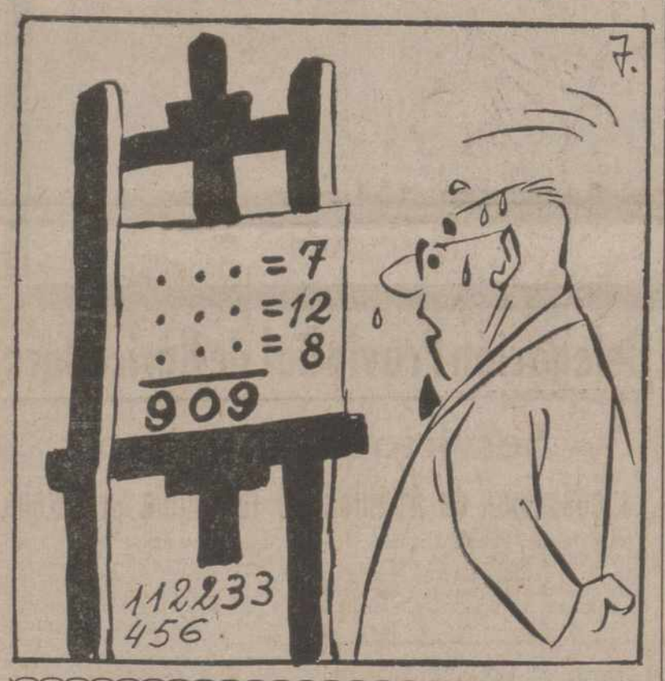

Las tres «distracciones» del dibujante

TABLEROGRAMA

			1- B	2- G	3- A	4- C	5- D	6- D	
7- D	8- F	9- E	10- H	11- C		12- A	13- I		14- F
15- B		16- E	17- I	18- F	19- A		20- G	21- B	22- A
23- F	24- D	25- G		26- B		27- I	28- E	29- D	30- H
31- E	32- J	33- E		34- J	35- C	36- A	37- F		38- B
39- F	40- C	41- D	42- H	43- G	44- E	45- J	46- C		47- B
48- H		49- C	50- E	51- B	52- C	53- A	54- B		55- H
56- D		57- J	58- G		59- A	60- A	61- G	62- C	63- B
64- H	65- F	66- E	67- G						

A ___ ___ ___ ___ ___ ___ ___ ___ Lo mejor posible (fem.).
22 60 53 59 12 3 36 19

B ___ ___ ___ ___ ___ ___ ___ ___ ___ Diésemos en el suelo.
63 15 26 38 51 47 1 54 21

C ___ ___ ___ ___ ___ ___ ___ ___ Ocurrente.
40 4 62 11 49 52 35 46

D ___ ___ ___ ___ ___ ___ ___ Ayudas.
29 5 7 41 24 56 6

E ___ ___ ___ ___ ___ ___ ___ ___ Falta de pelo.
9 66 33 16 44 31 28 50

F ___ ___ ___ ___ ___ ___ ___ Instrumento modisteril (pl.).
18 23 65 37 14 8 39

G ___ ___ ___ ___ ___ ___ ___ Lisonjeada.
20 43 2 61 58 67 25

H ___ ___ ___ ___ ___ ___ Toreen.
48 64 55 30 10 42

I ___ ___ ___ Familiarmente, moneda.
27 17 13

J ___ ___ ___ ___ Háblale.
45 32 57 34

Curiosidades

El famoso cometa Halley, el que tanto dio que hablar durante su aparición en el espacio en el año 1910, volverá a ser visible a simple vista en 1986. En su última aparición tenía una cola que medía unos 30 millones de kilómetros de longitud, que fue atravesada por nuestro planeta.

Adivinanza

Una salita entrelarga,
en medio una celosía,
cinco muertos le acompañan
y un vivo le da la vida.

CRUCIGRAMA BLANCO

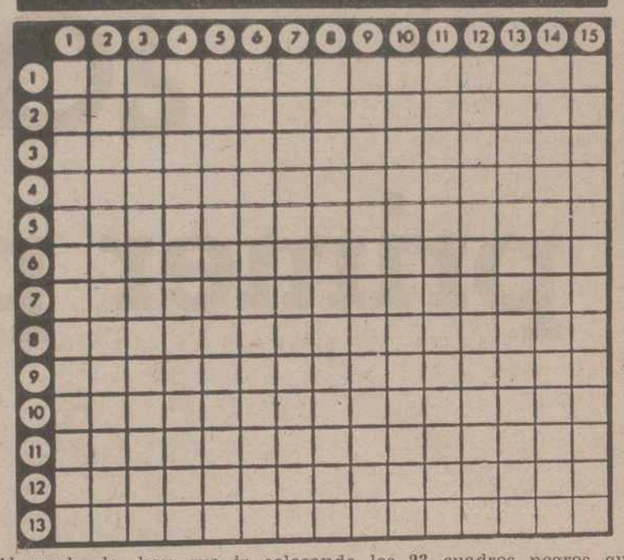

(Al resolverlo, hay que ir colocando los 23 cuadros negros que contiene)

HORIZONTALES: 1: Baile regional andaluz. Dar o manifestar juicios. 2: Persiguiéramos con insistencia. Conjunto de personas reunidas para cantar. 3: Hacer saber judicialmente una cosa. En plural, suceso, acontecimiento. 4: En plural, y en femenino, individuo de un pueblo bárbaro que invadió España en el siglo V. Cubriérala, abrigárala con ropa. 5: Símbolo químico del molibdeno. Abreviatura de punto cardinal. Repitamos. Número romano. 6: Río español afluente del Ebro. En plural, rica, copiosa. Nombre de letra. 7: En Chile, nombre popular de una planta mirtácea de cuyas ramas se extrae cierta materia tintórea. En plural, manantial 8: Figurado, fortalécela, vigorízala. En plural, larva de las mariposas. 9: Río del noroeste de Rusia, tributario del Mar Blanco. En plural, a propósito para asarse. 10: Vocal. Dueña. Preposición inseparable que significa «por causa». Atenuado. Vocal. 11: Pensárase. Casualidad. 12: Limítolas. Villa de la provincia de Huesca. 13: Base orgánica colorante. Plantígrados.

VERTICALES: 1: En femenino, natural de cierto país americano. Querer. 2: Relativo a la parte de la Biología que estudia el modo de vivir. Repetición de un sonido. 3: En Chile, anzuelo para pescar jibias. Entristecidos. 4: Río de Italia, que desemboca en el Mar Adriático. Ermitaño. 5: Tambor que se usa en las islas Tonga. Vocal. Trágico ateniense, discípulo de Sócrates (448-481 a. de J. C.). 6: Enfermedad que se caracteriza por una inflamación de la piel. Yerno de Mahoma. 7: Al revés, hijo de Manés y marido de Calliroe. Hurta con engaño. Relativo a la boca. 8: Excomunión. Dícese del descendiente de Abul-Abas. 9: Rezáramos. Abreviatura de punto cardinal. Símbolo químico del nitrógeno. 10: Existe. Figurado, examinarámela. 11: Consonante. Dios de los amonitas. Incertidumbre. Vocal. 12: Hijo de Dédalo que huyó de Creta. Natural de Vélez Blanco. 13: Expulses por la respiración lo que te molesta en el pecho. En plural, extrañeza. 14: Cierto explosivo. Descanso. Condimento. 15: Apellido de un pintor madrileño (1836-1873). Espuertas grandes.

FUGA DE VOCALES

. s c . s . r g . . h . c . r
m . rc . d . s r . c . b . . nd .
. n p . g . m . rm . r . c . . .
n . s.

M . RC . . . R . L . .

SOLUCIONES EN ESTE MISMO NUMERO (OCTAVA PAGINA)

Novedades Editoriales
Libros de Texto de E. G. B. de Ediciones Anaya.
» Santillana.
» Hijos de Santiago Rodríguez.
» MAGISTERIO Español.
» S. M.
Adquiera sus libros de texto y material escolar en las librerías especializadas.
I. G. DIARIO-DIA
GRAFICAS AGUADO
Solicítelo en nuestra sección de librería.
GRAFICAS AGUADO
Mayor, 98. Tfno. 72 27 84
I. G. DIARIO-DIA
Mayor, 99. Tfno. 72 26 90

tv.E. PROGRAMAS PARA EL DIA 26

PRIMERA CADENA

10,45: Carta de ajuste. «Interpretaciones del Quartet Tarragó».—11,00: Apertura y presentación.—11,01: El día del Señor. Santa Misa.—12,00: Gente joven.—12,45: Sobre el terreno. «Motorismo».—14,15: Crónica de siete días.—15,00: Telediario domingo. Primera edición.—15,15: Dibujos animados. «Los Trotamundos: Un partido de fútbol».—15,45: La banda del Mirlitón.—16,15: El Virginiano: «El misterioso Mr. Tate».—17,20: Voces a 45.—18,15: Misterio. «McMillan: Doble identidad».—19,55: Fútbol. «Santander-Sevilla».—22,00: Telediario domingo. Segunda edición.—22,15: Poly, mi amor.—23,55: Ultimas noticias.—24,00: Despedida y cierre.

SEGUNDA CADENA

18,30: Carta de ajuste. «Ciclo: Pop Español. Doctor pop».—19,00: Presentación y avances.—19,01: Dibujos animados. «Los halcones del cielo: El fumigador».—19,30: El humor de Carold Burnett.—20,00: Tele-Show. «Diahann Carrol».—21,15: Noticias. Resumen informativo.—21,30: Los protectores. «Arbustos ardientes».—22,00: A fondo.—23,30: Ultima imagen.

PROGRAMAS PARA EL DIA 27

PRIMERA CADENA

13,45: Carta de ajuste Ciclo: «Homenaje a Falla» (VI).—14,00: Programa regional simultáneo.—14,30: Apertura y presentación. — 14,31: Avance informativo.—14,35: Aquí, ahora. Programa informativo.—15,00: Telediario. Primera edición.—15,30: El Mago: «El misterio de la dama encerrada en su fortaleza».—16,30: Canción de las dos noches, pala y pico, de García Abril.—16,35: Despedida y cierre.—18,45: Carta de ajuste. «Canciones de Javier Alfonso».—19,00: Apertura y presentación.—19,01: Avance informativo.—19,05: Un globo, dos globos, tres globos. Para los pequeños. ¡Abrete Sésamo!: Episodio número 21. Dibujos animados. La vuelta al mundo en 80 días. «Conservar la limpieza». Los niños no sois tan niños.—20,30: Novela. (Capítulo I de XX): «Los misterios de París», de Eugene Sue.—21,00: Telediario. Segunda edición.—21,30: Estudio estadio. Espacio deportivo.—22,00: Liliom, de Ferenc Molnar.—23,30: Ultima hora. — 23,45: Reflexión. Espacio religioso.—23,50: Despedida y cierre.

SEGUNDA CADENA

20,00: Carta de ajuste. Ciclo: Grandes orquestas: «J. C. Calderón».—20,30: Presentación y avances.—20,31: Revista de cine.—21,30: Hawaí 5-0: «El honor es una tumba anónima».—22,30: Redacción de noche.—23,30: Ultima imagen.

M.C.D.2022